臺灣日日新報　夕刊　七月二十五日
夕刊定價一部二錢
編輯兼發行人 佐々木 [illegible]
發行所 臺北市榮町四丁目 臺灣日日新報社
基隆支局・臺中支局・臺南支局・花蓮港支局・大阪支局・東京支局

無任所大臣制を創設
内閣に總務廳を設置
内閣制度の改革
近衛首相の意向

【東京二十五日發同盟】近衛首相は支那事變處理對策も數次に亙る五相會議で根本方針を決定し漸次具體的問題の討議に入るに至つたので愈々現内閣成立以來の懸案たる内閣制度の改革を含む行政機構全般の改正に乘出すべく決意し優れて荒木、末次、木戸、有馬各相、風見内閣書記官長等と屢重協議を重ね更に内閣制度に關する權威者口頭、清水澄博士等の意見をも徴しつつあり漸次獨自の案を得次第情勢の推移を見極めこれが具體化を圖らんとしてゐる模様である、而して近衛首相の胸中に去來する内閣制度の改革は左の如き諸點と見らる

一、無任所大臣制創設　昨年事變の擴大と共に真つ先に考へられた無任所相に就ては憲法上これを不可能とするとの總論が出て後に参議制の如き不徹底のものとなつたのであるが、其後の研究に依ると必ずしも憲法に抵觸せず且つ實際的にも事變處理の從來の經驗に徴し各省事務より獨立して首相を補佐し國政運用に妙味を發揮すべき無任所大臣二名は是非必要なことが痛感されるに至つた、然して同制度の改制に依つて

イ　各省事務に煩はされる事のない少數閣僚に依つて、最高國策の決定をなし現行五相會議或は内政會議に依る不徹底且つ過渡的制度を清算し

ロ　現在の如き閣僚の事務大臣偏重とも言ふべき各省割據主義を排し

ハ　銃後施設擴大、國民運動の展開等に依り今後益々繁化を豫想される各省事務を整へるため各省大臣を各省事務に專念せしめ以て國務の圓滑な運行を圖るべく他方無任所相制の活用に依つて國政運用に新味を發揮せしめんとしてゐるやうである

二、内閣總務廳の設置　内閣に總務廳を設置しその下に法制局、企劃院、大藏省主計局を統合しその長官に事務總理大臣とも言ふべき事務上の廣汎な權限を與へて各省大臣との連絡を緊密にし且つ事務的方面に於ける首相の補佐役たらしめんといふものである

内政會議も愈よ
具體的問題の討議へ
國民精神總動員中央聯盟と内閣情報部の改組を取上ぐ

【東京二十五日發同盟】近衛首相を中心として末次、荒木兩相に依つて構成されてゐる所謂銃後對策國民運動の改組を目標とする内政會議は從來五相會議と並行して開催され内政諸問題討議の前提たるべき事變處理の問題に多くの時間を要してゐたが二十七日の會議より愈々具體的問題の討議に入ることとなつた、而して問題は先づ行政機構の改革と關聯して事變以來その重要性を増大して來た内閣情報部並に國民精神總動員中央聯盟の改組を取上げることとなつてゐるが内閣情報部の改組については會つて從來の情報委員會を情報部に一應改組したもののその擴張は不徹底且つ不十分なので陸軍省新聞班、海軍省軍事普及部並に外務省情報部などの機構を睨み合はせ更に民間言論機關と有機的關係を保つやうにこれを擴大すること決し目下風見書記官長及び陸軍省が中心となつて具體案を攻究中である、又國民精神總動員中央聯盟の改組については從來の如き頭だけの組織でなく青年團、在郷軍人、國防婦人會、産業組合等の大衆組織と密接な連繫を保ち、之等を基礎とするやうに改め眞に國民生活と關係ある具體的問題特に當面の消費節約を基礎とし國民生活全般に亙る生活改善運動たらしむる目的の下に内務省或は文部、商工兩省のいづれかが中心となつて指導統制して行く事になるものと豫想さる

蔣政權愈よ四川遁入
四川現勢と蔣の不安

漢口陥落の日は愈々目前に迫つた、漢口を事實上の抗日首都とする國民政府は第二次遁逃を餘儀なくされ今や移轉作戰に大童となつてゐる、カー英國大使を中心とする漢口外交團の動きも活潑となり蔣政權今後の見透しに極めて悲觀的な打診が加へられつつある、然らば漢口を

逐はれる 抗日國民政府の落行く先は果して何處か、當初四川省重慶と又雲南省昆明とも傳へられたが、結局は國府最初の腹案通り巴蜀の地、四川省重慶に決定したやうである、現に國民政府主席林森を始めとして名目上の首都となつてゐるが漢口撤退に分散されて居た軍政、外交、財政、交通等の重要政府機關を逐次重慶に遷移するものであるが此の事實上の四川遷都の第一眼目は共産黨の主張に基くソ聯中心の援助を對日抗戰力保持の為で、四川の方が雲南、昆明よりも抗戰機構に必要な諸要素を持つと見たからである四川に遷都すれば雲南、貴州を通じてはビルマ・ルート等を通じての英佛から直接援助は得られなくなるがその代りソ聯の援助が持續され、加ふるに四川天賦の資源開發によつて更に抗日戰線の經濟を整へ得るとなすものの如くである、然もこの裏面に共産黨が最も強硬に働きかけた事は見逃し得ない事實なのである、即ち首都の雲南移轉は陝西省を地盤とする共産黨にとつて今後勢力の發展上非常な痛手となるので、共産黨は國民黨に對し、先づ第一に漢口の死守を要求、次いで漢口陷落後の抗日政府所在地を四川に選ぶ事を主張したものと察せられる

國民政府 の四川遁入の眼目は英佛からの物資援助が非常に困難となる代りに、成都、廣元、陝西省北部陝西省境に近い要衝西安を連ねる公路と幹線を通じてソ聯からの積極的援助が期待出來る、四川遁入の國民政府は結局

一、日本陸海軍の威力容易に及び難い地に退避し

二、天賦の資源を擁して經濟的自給を策しつつ

三、專らソ聯の軍事的援助に頼りかくて所謂抗日長期戰を續けんと企圖するものの如くである

◇　◇　◇

四川省は面積約四十万平方粁人口五千四百万人、人口共に支那第一の大省である、物産また [illegible] 茶、生絲等の農産及桐油、漆、樟脳等林産の豐饒は省内に多數の工業を發生せしめてゐる、この外金、鐵、銅、石炭、石油、鹽の鑛産が多い殊に支那に於ける石油資源の存在は陝西省と此處だけで古來幾度か列強の利權獲得の對象とされたのである

鑛産資源 の推定埋藏量は極めて豐富ではあるが交通の未發達と内亂のため開發されたものは極く僅々たるものでこの富源の未開發は列強と南京政府の諸國を一層現實的ならしめて來た、そして國民政府は英米の資本を目當に自らの手でコントロールして四川省開發を行はんとし四川軍閥は獨自の手で利權を列強に與へて [illegible]

來たのである、四川遁入の國民政府はこの膨大な經濟資源を開發して抗戰力の保持を圖らんとするものであるが抗日の他の一面即ち精神的方面でも四川は立派な抗日の地盤である、滿洲事變により一時閉鎖した成都日本總領事館を再開するため昭和十一年夏岩井總領事代理が成都に向つたが四川軍閥は南京政府の使嗾で同氏の成都入りを拒否し更に同時に四川軍情報道の為成都に入つた上海毎日の深川經二、大毎の渡邊洸三郎の二記者を惨殺した抗日暴動は今尚世人の記憶に新しいところだ、事變の勃發と共に

蔣介石が 全面的な抗日戰の展開を決意するや直ちに劉湘に四川軍の出動を命令した、蔣の抗日指導に躍つて東行した四川軍は十万と號してゐるが、實數は恐らくその半數位と見られる、そしてその半數といふものは内戰しか知らなかつた [illegible] 不明の謎の死を遂げた、次で殘軍と四川から新に送られた援軍は徐州戰線で徹底的に打ちのめされ、茲に所謂蔣の外力による四川軍整理は一應の段落を見た譯である、尚揚森軍其他の多數の四川軍が出動もして居り殘留もして居るが第一期整理を終つたものと見て差支へない

◇　◇　◇

蔣介石は斯うして資源無盡藏の然も抗日意識の塊りの様な四川省をその最後の牙城ときめたが、四川は何

本質的な 反中央色彩を濃くして居る、それは劉湘亡き後も依然たる封建四川軍閥の存在である、古く異質の時代から抗日した地大物博の四川省は [illegible] 今だに「蜀人治蜀」が四川人の頭にコビリついてゐる [illegible]

中央の手 がヒシヒシと四川に迫るにつれ鄧錫侯、劉文輝、潘文華、王纘緒、楊森等の諸將領が次第に固い結束を見せつつある事は過般の主席問題を繞つて最も明白に現れた、[illegible]

同副主任　潘文華
重慶行營副主任　劉文輝
（何れも四川人士系軍閥）

とい四川側の言ひなりな人事に更めて了つた、漢口を逐はれて四川入りをする蔣と軍は四川の主人公振るであらうが、四川土着側から見れば「否」くこれ客軍たるに變りはない、四川の歴史を見ると軍閥の割據抗爭の連續であるが一度外敵が侵攻するや結束して之に當り、外敵去るや再び内亂に遁るのが常だ、國民政府の奥地遁入が不可避となり [illegible]

團匪賠償金を以て
戰費充當を企む
蔣介石が英に働き掛く

【上海特派員發】没落を目前に控へ、蔣介石政權は戰費の調達、武器の入手に苦しんだ揚句の果、國際信義を蹂躙して團匪賠償金に手をつけんと畫策しつつあることが判明した、即ち七月上旬支那側は英國側を慫慂して香港に英支團匪賠償委員會を開催して重要協議を行つた、席上支那側は今事變によつて破壊された文化機關の施設の復興を條件として巨額の前渡金を要求し、英國側も敢て之を拒否せず英國關係のもののみ復興せよとの條件を以て大體成立したものと見られてゐる

團匪賠償金とは衆知の如く所謂『團匪事件』の終幕的談判として一九〇一年九月七日に締結された議定書により決定したもので同議定書第六條によつて四億五千萬兩（英貨六千七百五十萬磅）を露二九％獨二〇％佛一五・八％英一一・二％日七・七％米七・三％伊五・九％白一・九％其他の割當で年四分の利子を附し元利の支拂は一九〇二年一月一日より一九四〇年末に至る三十九年を以て支拂ふものである

從つてこの前渡金は數千萬元に及ぶものであるが、英國側では今事變で損壞を蒙り被害を受けた對支文化施設は支那軍が軍事的施設に用ひたため、前渡金手渡について支那側も之を承認、前渡金中の若干を賠償することになつた、從つて一、二割が之に充當されるものと見られるが、尚注目すべき點は支那側が文化機關施設復興に名を藉り [illegible] 搾りて得た前渡金中實質的に各小學校の [illegible] として僅かに使用し、表面を糊塗し、大部分を南支の鐵道建設公路建設費、或は英國よりの飛行機、武器購入の費用に充當し、右に對し英國側は暗默の承認を與へたと云はれてゐる。

小磯大將着京　朝鮮軍司令官の重任を果し参謀本部附に轉補された小磯大將は二十一日午後三時二十五分東京驛着入京した（寫眞は東京驛にて）

崩落した法幣
漸く一時的安定
注目される香港上海銀行

【上海廿四日發本社特電】一時は底無しの暴落を豫想された法幣も六月十三日對英八片の底値を出して以來六週間の長期に亙つて一時的安定の様相を呈し殊に最近五週間の市場は八片四分の三と九片との間に全く釘付けられたかの觀がある、之は過般の法幣恐慌の後を受けて為替買出廻りも一巡し關税改正の影響も一應出盡すと共に法幣自體の動揺と國府の厳重なる為替管理によつて輸出入貿易それ自體が萎縮した結果輸出入ビルの出合も略正常化したためと見られる然し更に重要なことは香港上海銀行が市場操作に乘出し少額乍らレートが八片四分の三見當に下ると買向ひ九片を突破すると賣に出る事である、而して香港上海銀行としては我が關税接收前に於ける關税收入のバランスを外貨で保持しつつあると共に漢口政府の為替政策變更以來中央銀行、中國銀行等より巨大な [illegible] によつて他の外國銀行とは比較にならぬ程多額の外貨供給を受けこの結果手持外貨は相當豐富であると見られる故今回の香港上海銀行の市場操作は單なるマーチャント・デマンドのカヴァーであるとは見られないが但し又そのオペレーションには強度の積極性があるとも見られず、即ち香港上海銀行の意圖は法幣の維持に重大關心を有するは勿論なるも現在の事態に於ては法幣を維持し或は逆に [illegible] 維持すると云ふ積極的な對蔣援助の積極性がある譯でなく對支通商貿易の促進を主限とする法幣の安定にあるものと目され法幣の安定が英國にとり如何に重大な意義を持つかを如實に象徴してゐるが此の結果次に來るべき法幣の安定策の際に於ける英國側殊に香港上海銀行の態度その出方如何は頗る注目されてゐる

國府機關月末迄に
重慶、長沙へ移轉
軍政部のみ漢口殘留

【上海二十四日發同盟】重慶移轉の命令に接した國民政府行政各機關は何れも漢口放棄の準備に忙殺されてゐるが現在判明した所では大體軍政部は漢口に居殘り交通部は長沙に移り其他の各機關は本月末までに移轉を完了する筈である外交部の移轉は二十五、二十九の兩日に分れて出發する筈で外交部長王寵惠は二十九日漢口發重慶に向ひ米國大使ジョンソン氏は二十五日漢口より軍艦で長沙に向ひ然る後重慶に行く豫定である、斯くて國民政府の奥地遁入愈々實現し蔣政權没落の最後的段階に足を踏入れるに至つた

ソ聯軍事顧問
漢口に到着
技術者三百名と共に

【香港二十四日發同盟】漢口よりの確報に依れば國民政府はドイツ軍事顧問團歸國後直ちにソ聯より軍事顧問二十名を招聘し一行はベイロット並に技術者約三百名と共に既に四川を經て漢口に到着し目下ドイツ軍事顧問の手で施設された防禦工事を視察し主要砲門の位置の移動を急速に行はしめつつある

諾威汽船爆撃さる
國籍不明飛機に

【タンジール（モロッコ）二十四日發同盟】ノールウエー汽船テイラナ號（四二八噸）は二十四日タンジール沖を航行中國籍不明の飛行機に爆撃を受けたが幸ひ爆彈は一發も命中せず被害はなかつた

その日その日

荻原大佐は廿七日離臺　軍司令部附であつた荻原大佐は二十五日出發の豫定であつたが、都合により二十七日午前九時十二分台北驛發、內地へ出發することに變更された

○實利主義の西洋と、精神本位の東洋との懸隔には隔別を、蔣介石も、やつと氣が付いたさうな

○「東亞の再建」を是認する第三國なら、日本は障礙をも避け、極徒をも十分に懲罰する──

○だが、この根本を確認しない樣な第三國なら、長い間に、西洋から追つ拂つて了ふだけだ

○"物の揚底時代"これを乘り切る策は、科學者や發明家の力に待つ外はない。そこに發智による"代用品時代"が出現する

○體位の向上に全力を注ぐは宜しい。同時に"弱い"との評ある邦人種の意志鍛錬も望ましい

人事

▲山崎鎧氏（明治製糖常務）二十五日南中部より歸社

無絃琴

[illegible] 官吏たちは、[illegible] 以前で一万三千円くらゐになり、これを事變以來ずつと續けてゐるので、一年には七万八千円といふ金額を官吏だけは獻金を繼續してゐるといふ次第だ▲官吏の此の獻金は全國一齊に行はれて居り、それ等の金は内閣の方の手を經て遺家族への弔慰金その他時局に關係する方面に有效に使用されてゐるのださうだ。何この獻金は百円以上の屬員や警察官吏なども加はつて居るとのことで、晝夜の別ない銃後の任務の上に、更に斯ういふ方面でも盡してゐるといふ事を民間人は知つておく必要があるだらう▲この外に役所内の各部各課などでは、應召者など出た場合その家族として [illegible] ゐるといふ▲それから [illegible]

愛情の一群 (201)
村山知義作
伊東顯畫

雨、雨（七）

ガタガタと細い鉄梯子を踏みとどろかして駝田がまた現れた。

ドサリと坐つて

「疑問はクビだ!」

とまづ吐き出して

「千草さん、いいか、君は自由なんだぜ!君自身の氣持に從つて自由に動いていいんだぜ!そいつをまづハッキリ呑み込んで貰ひたいんだ」

それはつい今、眞道が云つたのと同じことではあつたが、言葉の強さがくらべものにならなかつた。千草はガンとこの言葉を腦に叩き込まれて、駝田の顔を仰いで小さくうなづいた。

「よろしい。さうと決心がつけば今度は生活問題だが、これについては、僕自身に二三の心當りがある。まづ、そのうちでも、ごく [illegible]

千草の顔に生氣が浮かべつた。それを見ることは樂しかつたが寒い夜、新淺草アパートの一室で見た [illegible] や光子から聞いた話やがムラムラと思ひ出されて、眞道の心は暗くなつて來た。だが、ほかにどう、といふ考へもなし、むづかしい問題を咄嗟にさばく手並を見てはただ氣を呑まれるばかりだ。

何やかやの手當をきめてゐる二人を殘して、眞道は樂屋に歸つて [illegible]

さつきからのただならぬ氣配を感じ、樂屋口で起つたことを口番の爺さんから聞いてゐた人々は、[illegible] 總心である。

かうしてだいたいの事情を聞き出した三人組は [illegible]

[illegible] にいい、氣樂な仕事を當つて見るつもりだ。安心して任せて置き給へ。そこでだ、[illegible] に何もかも持つて行かれちやつたんぢやア君も二ツ進も三ツ進も行かんだらう。その仕事がきまるまでのツナギに、と云ふんで、マネージャーからこれだけ貰つて來た。五十円ある」

封筒から十円札の端を五枚、少し引つ張り出して見せながら [illegible] の上に置いた。

「──あら──でも」

「いや、いいんだ、これはただ上げると云ふわけぢやない。將來、君の氣が落着いて、また舞台へでも立つて見たい、と云ふやうな氣になつた時に、舞台で働いて返して貰へばいいんだ。マネージャーは君に是非もう一度、この際、舞台に歸つて貰ひたいといふのでね、それや今すぐに、と云つてもまだ氣が落着くまいから無理だ。もう少したつたら、私からもよくすすめて見ませう、とさう云つて置いたわけだ」

その金を無理に千草の手に持たせ、手を添へてポケットの中に入れた。

「そこで、[illegible]」

[illegible]

を踊り子部屋の一隅に集めてヒソヒソ話である。

「どうする?あんた」

「むろん、何とかしなくちや」

「何とかッて、どうすんのよ」

「だからさ、それを考へなさや」

「考へるッたつて、どうすんのさ」

駝田に對する遠大な計畫の復讐が失敗して氣を腐らせてゐるところへ、その當の駝田がまた可愛らしい「西洋人形」をまんまと物にしようとしてゐるのだ。

「何しろ西洋人形に會つて話をすることが必要だわ」

「あの人、可愛いけど、ほんとにたよりないわね。ほつといたらいくらでもだまされるよ」

「よしッ、きまつた!口番の爺さんにたのんで、西洋人形の歸る時知らせて貰つてつかまへる」

「舞台に出てる時だつたら仕樣がないわね」

「そん時はそん時さ。明日と云ふ日がないぢやなし」

「だつて今夜だつてあぶないわよ」

「いや、どうすんのさ」

「どつちみち、口番の爺さんに頼むだけは頼んどきさ」

「それそれ!」

[illegible]

銘酒　楓白鹿

説明書進呈
傷の化膿を防ぐには
先づ傷口の消毒
最後の一滴まで有效な消毒薬は
家庭用　オキシフル（登録商標）
一瓶100瓦入　¥.20
B-7-4

消化不良に腸疾患に
ラクトスターゼ（登録商標）
本邦嚆矢の乳酸菌製剤にしてすべての腸疾患就中乳兒幼兒の消化不良に賞用せられ又健腸劑として腸虚弱者に推奨せらる。
説明書進呈
50錠入　¥.50
30瓦入　¥.80
他に大量入あり
東京　三共株式會社　室町
三
SANKYO
共

帝都產業戰線に 活躍する女軍

實に十六萬突破
軍國日本の賴母しい 銃後の意氣が躍動

【東京二十五日發同盟】事變二ヶ年を迎へた帝都の產業戰線について警視廳工場課の調査に現れば管內の女工數は實に十六万を突破するといふ盛況、之を事變前の九万五千名に比べると七万人近くの激增振りでわが勞働史にも曾つてない女軍の進出である、これらは事變の進展とともに生產面の膨脹を續けてゐる各種軍需工場街が男工に代つて旋工、仕上工など大阪の女性を要求してゐる結果で、中には夫を戰線に送つた一家の主婦が雄々しくも女軍に加つて働いてゐる者も相當ありここにも軍國日本の賴母しい銃後の意氣が躍動してゐる、當局では將來ともこの女軍の勞働戰線進出は益々增加の一途を辿るものと見てこれら女性の保健衛生面に事變後の動向について研究を行つてゐるが、近く管下の工場法適用工場一万四千五百箇所に對し精密な調査を行ひその對策を樹ることになつた

樟腦油、パルプ廢液から
航空機用ガソリン！
土橋博士の手で完成

【東京二十五日發同盟】航空機用の高級ガソリンがパルプ廢液、樟腦油、落葉樹等各種の廢物の利用によつて容易に得られるといふ時局の線に沿ふ飛躍的な發明が最近專賣局中央研究所土橋力太博士の手によつて完成された、同博士は樟腦油から抽出されるパラシモールに着眼しこれが優秀燃料としての性能を檢査したところ完全に近い強力燃料なることが證明されたのでその工業化に向つて步を進めることとなつたものである、またパルプ製造の際わが國では廢液として捨て去られてゐる亞硫酸パルプにもこのパラシモールが含まれ年々五百噸乃至千五百噸、樟腦油から約八百噸其他落葉樹、各種植物油からも多量のパラシモールが製出されてゐる、このパラシモールを普通自動車等に使用するガソリンへ約二十パーセントを混入するだけで航空機に最適の燃料となるもので廢物から生れる二千噸乃至三千噸の新燃料は時代の脚光を浴びて登場したわけである

江上第一線で勇士達を
喜ばせる一羽の雀
完全に艦中の人氣を獨占

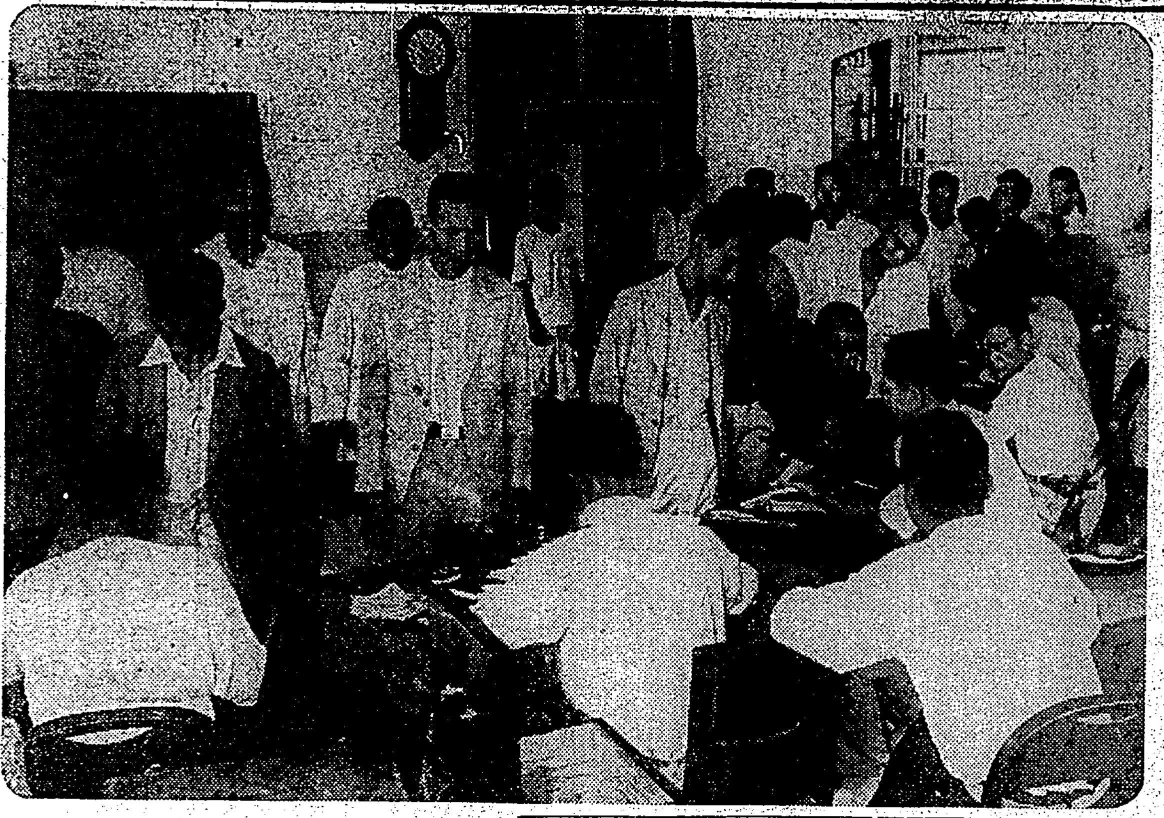

【〇〇艦上にて二十四日發本社特電】支那の大動脈揚子江を江口から〇〇浬四百五十マイルをさかのぼつて戰つた我が海軍の最前線江上第一線部隊の軍艦〇〇の上甲板では毎日日沒頃の僅かの時間將兵が集つて眞ッ黑に焦げた顔を綻ばせて笑ひざわめいてゐる、此の人氣の中心は何と一羽の雀である、籠から出て甲板の上を彼方此方飛んで步く、水兵さんの手から小蟲を啄む、士官の肩の上に止まる、その度毎にワアッと無邪氣な笑ひ聲がデッキ一ぱいに湧き起るのだ、此の雀は御子柴年人機關大佐が觀艦のベッドで去る五月中旬大佐が南京へ赴いた際細板で捕へたものだ、生來小鳥の好きな大佐は毎日餌を與へては馴らす中此の頃では籠から出て人の手から直接餌を啄む樣になつた、砲聲と爆音の中に日夜を送る江上第一線の勇士達と雀、此の優しい一面があつてこそ皇軍の威武は一層輝くのだ

採鑛夫の重傷

【基隆電話】二十四日午前九時基隆郡瑞芳街九分台陽鑛業九番坑內に落盤あり入坑作業中の採鑛夫嚴枝清(二五)は下敷となり瀕死の重傷を負つた

雷にうたれて 少年が燒死

二十四日午後四時二十分新莊郡街大崎頭二二五先野原に突然落雷あり折柄野良にゐる弟へ雨具を持つて行くべく通り合せた同地陳小嶼方同居人鄭烏毛(一七)は雷にうたれて眞黑焦げになつて燒死した

事變博…今夜限り
まるで臺北市の總浚ひ
けふの入場者は各階級を網羅

さしも銃後島民の愛國至情をたぎらせた事變博も會期を好評裡に過ぎ早くも最後の日を迎へたが之も殘るは僅かに今晩數時間となり二十五日午後十時迄（入場中の者は十一時迄）には終幕となる譯である

……◇……

各會場はと見ると掉尾の觀覽デーに相應しく女中さん迄も動員して來る家族連れ、店主の許しを受けて來場する店員、普通はめつたに外出した事のないお祖父さんやお祖母さんまでがお孫さんに手を引かれ或は杖を頼りに來場するなど台北市を總さらひにした樣な內台人の各階級の人出で掉尾の事變博觀覽デーを多彩に彩つてゐる

……◇……

高雄州恒春郡蕃人同胞第二陣二十四名の一團も來場した外さきには同團は台湾の南端から第一、二陣各四百餘名を送込んだ程の熱心さである

あす閉會式を擧行
午前十時から會場で

支那事變博覽會は愈々二十五日を以て會期を終了するので本社では二十六日午前十時より會場に祭壇をしつらへ社長以下列席、神官を聘して終了報告祭を行ひ社員及會場關係者のみにて閉會式を擧行する筈

人力車夫にも
試驗地獄が到來
基隆で多數の志願者から十一名合格

【基隆電話】非常時局の反映に伴ふ人力車夫の試驗地獄、广崗の門一戸基隆も七月一日からガソリンの節約統制で市バスの運轉回數縮小路線の一部中止又ハイヤーもガソリン不足による車の減少で著しく運搬苦力が盛んに荷拔き……台北市下奎府町二ノ四[illegible]

臨海學校行きにも 一齊に下駄履き

下駄履といふこととなり二十五日午前九時十二分台北驛出發に際してはバスケットを提げ下駄履の見童が顔を揃へ……洋服に下駄履を示し、ここに下駄履部隊の出發風景を現出した（寫眞は下駄履きの見童）

[illegible]許令、學校その他で下駄履を獎勵してゐるが、二十五日から基隆で合宿……小學校の見童二百四十人が……を揃へて大賑ひを呈した……

南署で管內民衆の
金製品賣却を斡旋
たちまち黃金の山を築く

國家の大動脈たる金製品賣却の愛國運動が日を追ひ一般市民の深い認識に依つて徹底化せられてゐる折柄金製品……金の一塊となして國家總力にヒットを放つた台北南署では、又もや金製品一品賣却の運動を……民衆指導の……一六野南署長は……

南署では今秋より金製品賣却に關し保甲會議等を利用してこの趣旨の徹底を認識せしめると……腐心してゐたが、これが趣旨を……二十五日より三日間、午前十時より午後……で南署及び管內兒玉町派出所、有明町派出所に於て……金製品賣却を実施することになり……

二十五日の手初めは……開始されたが、……た人々が長蛇の列をつくり、……

署長自から率先して金メダル外十二點を提供、野田警務主任は金綠眼鏡、他二點、其他署員も……夫々と金製品を提供して國策順應の力強さを表示した、六野署長は語る

お父さんになつた 上野動物園の黑豹

先年滿洲を發つて暴れ出し上野一帶を縮み上らせた例の黑豹君も今度はよきお父さんとなつて動物園の人氣者となりました、三匹の仔ちよこちよこ步きをする赤ちやんに眼を細める父さん黑豹にはかつての暴君の面影はありません（寫眞は黑豹の赤ちやんと古賀園長中央）

戰爭に因む書畫其の他寫眞の展覽會

臺灣同人會が本社講堂で……

發聲映畫
今夜より三十日迄特報

臺日ニュース
七月二十五日より台北市內の富士館、芳乃館、タイゲキ、大世界館、國際館で台湾日日新報臺日ニュース第三十輯及び特報を今夜から上映する
△第三十輯 一、川岸中將入京 二、學生自動車隊 三、日本學生會議アメリカ代表來朝 四、白衣製作女性の眞情 五、細跳運動 六、トリポリに於けるイタリー皇帝
△特報 一、長江の要衝閃々落つ（本社福原特派員撮影）

火災原因を調査
新竹署で實地檢證

【新竹電話】既報、二十四日夜新竹少年刑務所獨身官舍の火災に付き二十五日午前九時頃新竹署下山司法主任他に大貫警部補が現場に赴き、實地檢證を行ひ更に火災原因等を調べ、殺火原因に付き取調べ……となし正午頃引揚げたが原因は過度……倒れ物の……

（三）は永樂町二ノ一八丸東運送店運搬苦力として雇はれた昨年三月……

……台北驛構內に自由に出入り出來るを奇貨として構內倉庫に忍び込み……つて以來今日迄拔き荷を常習……くこと實に七十五回、金物、食料品……洋燈類等種類は雜多で全部で總計一千円にも上つてゐるがこれは自宅で費消又は賣却してゐたもので此の程北署刑事に……捕された

……市民の足を奪ふし一時的ながらその反響で自動車、人力車の營業の……にあり之が對策として人力車夫の志願者が……に增加しこの程來許可願書を提出……携へて基隆署に殺到し保甲を介して手……競…許可……夫の採用を制限して今後は良車夫の報酬を……嚴しく之を許可せぬ方針をとり志願者の內から身許確實の者三十名を選んで簡易な國語、基隆市の地理、交通規則等の試驗を行つた……二十五日合格者十一名を……

三上中將衛長母堂逝く

【中壢電話】中壢街長三上家太郎氏の母堂は八十三の高齡を以て廿三日新竹州中壢街赤松町の自宅で逝去したので同氏は二十三日出張の富士丸で急遽歸台した、因に告別式は二十六日同街で執行される

謝
獨身官舍 失火御見舞
新竹少年刑務所

母雀儀豫而病氣ノ處養生不相叶本月二十四日午前十一時二十分八十七歲ニテ天壽ヲ全フ仕候間此段御通知ニ代へ謹告仕候
追而來ル二十七日午後二時自宅ニ於テ告別式相營可申候
昭和十三年七月二十五日
台北市大稻埕太平町二ノ八八
會葬御禮 森下吉太郎
孫 既明
同 有福
甥子 有才
親族總代 換彩
同 坤土
親戚 萬銓
總代 簡炳訓
友人總代 施菊平
三浦

今晚の映畫

◆芳乃館 前一時上映
1 臺日ニュース 午後七時三分
2 慰 問 歌 七時五十分
3 大毎・パテーニュース 九時〇分
4 戀 愛 劍 法 九時四十分
◆國際館 前一時上映
1 臺日ニュース 午後七時三分
2 指輪のワルツ 七時五十分
3 歷史は夜作られる 八時五十分
◆タイゲキ 前一時上映
1 マルクス一番乘り 午後七時三分
2 臺日ニュース 九時五分
3 戰 友 九時三十分
◆新世界館 前一時上映
1 切られお富 午後七時三分
2 日本一の岡ッ引 八時五分
3 エノケンの猿飛佐助前篇 九時五分
◆大世界館 前一時上映
1 青春角力日記 午後七時三分
2 特報ニュース61報 八時五分
3 奴 隸 船 九時九分

あすの天氣

臺北地方 南西の和風晴後驟雨
北部地方 南西の和風晴後驟雨
東部地方 北の和風晴後曇
西部地方 北の和風晴後驟雨
南部地方 北の和風晴後曇
概況（二十五日） 七六二粍の高氣壓は千島方面にあり滯留し七五〇粍の低氣壓は關東地方にあり東に進む模樣、本島は南部が曇、他は晴、近海は南東の和風晴、海上は穩かであります

臺日案內
医院 新光 放射線科 小兒科內科 小林醫院 台北大和町 電二二四二
寫眞 富士フヰルムと乾板 台北市榮町 西尾商會
カメラと材料 フタバ寫眞機部 台北市榮町二 電話七〇〇番
樂器 樂隊樂器類 迅速修繕 台北大稻埕 河合樂器 電二〇二六
料理屋 仕出し 料理 辨金本家 電話五四〇番
金融 電話土地建物 有價證券 末廣町日活横 電20八八 旭屋
藥種商 喘息にワンカ 服んで良く效く 台北市榮町四ノ二一 發賣元 森田博愛堂
助喉ト肺ノ疾患ニハ モサトール 治療ト強壯補血 台北市榮町四 屏生堂藥局
淋病コシケに 眞に惱苦しめる人は 基隆の板野淋藥
適確有效 注射に依る即効！
治療所
效驗の板野淋藥
紙文房具 文具はエビスヤ 台北本町二 電話二〇二〇番
雜件 風味の良い 平戶の摺味噌 基隆名物 平戶のかまぼこ
特許商標 辨理士 岸喜鑑 事務所 龍口町 電話參貳八七
一等精米 玄米精乳・牛乳 長命館 電話二〇七九
洋服地 裏地類 大菊商行 台北太平町二ノ一九〇
組立式の洋服タンス 台北市榮町三 日本家具 木下部
百湯撰 あせも、たゞれ、夏の行水に 別府商行
咲壺 台北市榮町 富村商店
千里眼 台北市末廣町一ノ一三 島田眼科

現地みやげの流行歌！
作詩者も作曲者も、そして歌手も現地を訪れた人ばかりの歌！
南京みやげ
詩・西條八十 曲・服部良一 ミス・コロムビア
片面 上海みやげ 松平晃
(29800)
躍る黑潮 松平晃
キャムプの歌 松平晃
加茂川流し 音丸
コロムビアレコード

流行歌 ガーデンブリッヂの月
KING
サア一緒に歌ひませう！
思ひ出の上海！ ガーデンブリッヂに照る青い月！
ベテラン松島詩子の心憎いばかりのうまさ!!
是非御愛唱下さい
佐藤惣之助 作詩 田村しげる 作曲
松島詩子唄
(片面) 上海超特急 林伊佐緒 唄
(30122)
キングレコード
各有名蓄音器店にあります

アセモタダレ ポアール

理想の強力殺虫液 フマキラー

伊豆椿ポマード
頭髮のホルモン劑
涼しい感觸
優しい整髮
床しい芳香
植物性椿煉の二種あり
大瓶…六〇 小瓶…四五
伊豆椿香油本舖 大槻彩芳園

汗にもくづれぬ
お濃化粧……
手早くキレイに上ります
白・肌 五十五セン 大一円十セン
資生堂やよひ白粉
特殊な操作により、白粉原料に適量の油分を加へてありますから、化粧下クリームなしでウキ、ノビ共に申分ない新樣式の油性白粉です

りん病
有田壽松鑑製劑
どいばい毒
……
良い効かく効らかく売られる
台北 本町二 新起町 大龍峒町
基隆 義重町
宜蘭 南門
新竹 東門市場通
台中 初音町五
嘉義 駅前
台南 錦町一
高雄 山下町
淋病藥 約六円 約四円
梅毒藥 約八円 約六円
有田ドラッグ

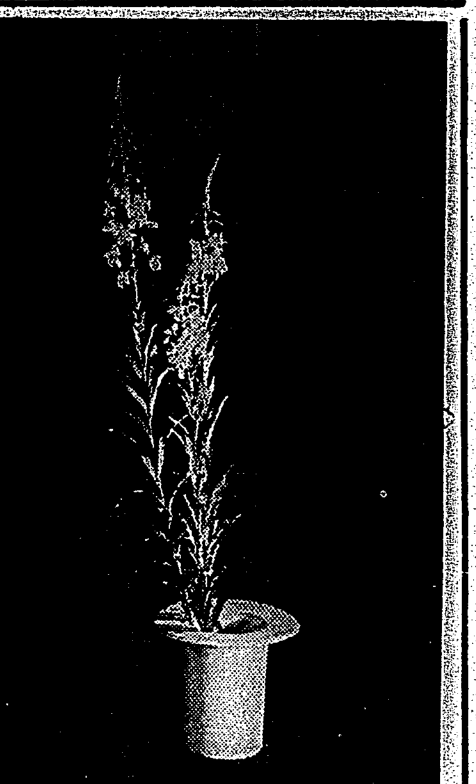

ヤナギラン

★人の身體の丈ほども伸びて山風にゆられてゐるヤナギランはどう見ても山の花でなく都會の花です
★それは美しい近代の下町娘のやうなしなをつくつてゐる
★そして決してお多福や長唄だけの趣味でなく、スポーツも語り得る近代女性の姿をおもはせる

□ □

★こういつたやうな花で、スラ〳〵と伸びて何のこだはりもない様な形に生けるのですから、花器も新しい開拓の白マットの細の筒を選びました（安達潮花）

無駄を廢して 貯蓄報國の途へ

主人は酒、煙草を廢め 主婦は簞笥を空にせよ

國民貯蓄奬勵委員 羽仁もと子

木綿がなくなると言へば、買溜に狂奔するといふ日本の主婦達の有様は全く無自覺と云はねばなりません。今八十億の國民貯蓄が要望されてゐるのに、この馬鹿騒ぎは、かつて歐洲大戰當時の婦人達には見られない醜態と云はねばなりません。それだけ貯金が出來ないわけです。

一體日本人は、「熱し易く、冷め易い」と云はれてゐますが時局下にあつて、かかる浮薄な態度は改めなくてはなりません。決して一時の興奮や、安受け合ひであつてはならないと思ひます。目下、國民の大部分を占める中流以下の家庭の收入は殆ど殖えてゐません。然し、この際、貯蓄はしなければならない、貯金はしても家の中で暗い顔をしてゐたらどうでせう。この點が一番心配でありますが、その生活の一つ〳〵をよく考へて見れば、まだ〳〵多くの無駄が山積してゐることに氣づくでありませう。

×

日本人は一體衣服に金をかけすぎてゐます、この非常時に、衣物などの新調を避けることは勿論です。殊に娘達の衣裳に多額の費用をかける事は、絶對に止めるべきであります。ある人が調べた處によると、娘達の衣裳代が最も少いのは英佛で收入の一割、米國の二割、ロシヤ八割、日本は二十五割、支那三十割と云ふ數字が發はれました又、あつてもなくてもよい衣物が簞笥の中に死藏されてゐる量は莫大なことと思ひます。

×

食の方についてみましても、調味料など必要以上に三倍も四倍も使ふ人もあります。鰹の十分の一で賣へる或る調理の工夫如何ではお客膳にも向く結構な惣菜が出來ませう。肉類は戰地の兵隊さんに送つて、私達は國内の海で豐かに漁れるお魚、それも廉くて榮養價のある鰯、鯖などを攝ることです

日本では一年間に十五億圓のお酒を飲み三億圓の煙草を煙にしてしまひますが、これは、かかる時こそ斷然考へ直さねばなりません

もはや今日酒や煙草を口にするのは罪惡と申すべきです。家庭の主婦が何時も不味いものばかりを食べさせると、男は家に歸らずに居酒屋、飲食店へ入るといふ事は實に有り勝ちのことですから、調理に工夫して、安くて榮養のあるものを美味しく食べさせるといふことも必要でありませう。

先年ある外國人から「日本人はお金が嫌ひなんですか」と問はれた事があります。何故ですかと尋ねましたら「月給を貰ふ前から今月はあれを買はう來月はあれを買はうと買ふ事ばかり考へてお金を大切にしません」と云つてゐました。私は非常に穿つた皮肉だと聞きました。

×

今、日本はどう云ふ立場に置かれてゐるか、戰地の同胞將兵がどんなに勇ましく生命を捧げ、不自由を忍ばれてゐるか、を吾々は心にとめて、反省するならば、不心得の買溜や、新調などはしなくなるでありませうし、貯蓄報國の途も、開けて來ると信じます。

眞劍になつて考へ、頭を空にする――即ち出し切つた時――私共はより以上のよい考へを授けて頂ける事が出來るのです。主婦方は、簞笥を空にする心構をすると同時にこの際申し合せて宴會や、交際の無駄を廢する事、前申した、衣食の一切の無駄を廢して節約して欲しいと思ひます。

海水浴は 皮膚病にどうか？

幼兒には殊に害がひどい

醫學博士 北川渓

平素どことなく身體の弱い腺病質の人とか或は冬の間何べんも風邪をひき易いやうな人は勿論、健康體の人でも紺碧の海濱に誘はれ紫外線を浴びて、弱きは強く、強きはなほこの上にも強い身體をとのぞむのはまことによろしいことです

しかし、かういふ風に適當な紫外線を身體に受け海水浴をして皮膚の抵抗力を高めるからには、皮膚の弱いものとかまたは皮膚病を患つてゐるやうな者でも、海水浴をすれば、治つた上に抵抗力が助長されると早合點してゐる人が少くないのに驚きます

×

これは大變な間違ひで皮膚病のある人や、皮膚病に罹り易い人が強い海濱の直射光線に當ることは非常に危險であると知らねばなりません

例へば小兒滲出性體質といふ小さな幼兒に多く出來る非常に痒くて、それがために子供は夜安眠を妨げられる皮膚病がありますが、これなど海水浴を行はせると却つて惡くなり、ブツ〳〵の發疹が增へて來ます。反對に高山地方の溫泉にでも行けば自然と治つてしまひます

×

これはほんの一例ですが、すべて皮膚病には海水浴は禁ずべきでそれは強烈な夏の直射光線によつて皮膚は輕い火傷を起し、一時的にせよ皮膚の機能は低下してきますので、皮膚の弱い人や皮膚病の人によい結果が得られやう筈がないのです、かやうな皮膚病の人や皮膚病に罹り易い人には涼しい高山地方の溫泉こそ適當であります

子供と音樂教育

四歳からが適當といふ一例

子供の音樂教育は、何歳頃から始めたらよいかといふ問題は、色色議論もある樣であるが、音樂早教育といふことも實驗上効果的であるとされてゐる。即ち子供は四つになれば音樂教育を始めなければならぬといふ。

リズムとか音調を聞き分けることは大人にとつては大變むつかしいことですが、子供にとつては、さうむつかしいものでないさうで自由學園でやつてゐる岡田氏の紹介を受けた音樂早教育の實驗によると、學齡前後の子供が二ケ年の教育の後ハイドンのトーイシンフオニーを合奏したといふことで、その教育を受けた四歳の子供は樂譜を讀んで書き表はすといふことである。

この一例は、極端な早教育の如くに思はれるが、音樂のやうな特殊なものについての早教育の可能を證明するものである。

連載漫畫 コリスのピヨンタン 36 吉本三平

家庭メモ

竹の蚊帳吊り

蚊帳の吊手は今までの鐶では、よくはづれたり、蚊の手や衣類がひつかかつたりして不便ですが、これを細竹で一本にして[illegible]

夜長が眠れず 直ぐ疲れて根氣記憶力なく 惡夢○精で衰へ 三十、四十才で老ひ込む 芯から神經を強め 強精 強腦となり 六十歳でも若がへる ピチ〳〵精力の溢れる發明藥

流行藥は效くか

流行藥と云つても目段のあれではない。若返り強精劑つまりホルモン劑の事である。ホルモンは化學的に送使はれてゐるがホルモン程すぐ變化するものはないからそれだけ使ひ方によつては無效になつて終ふ。

血を呑んでも血にならぬ

弱つた人に血を呑ませると皆血になる樣に素人は思ふが、飛んだ間違ひで、他の食物と同樣に分解されその何百分の一が血になると同樣に、記博士の文中にある樣に生たホルモンを呑んでも體内に殘るホルモンは幾万分の一である

大人になるホルモンの偉力 愛に毛が生え子供も

ホルモンは確に不思議であるが前記の樣に胃の中で無效になる。
★ホルモン注射が割合きくのは胃中を通らないからである。羽太博士は性慾學大家でその研究で獨逸と日本の醫學博士をもつてゐられる權威であるが、苦心研究の結果服むホルモンを注射以上全部を有效にする貴重な物質を發明された。

ホルモンが十數倍 强力に活動する

發明の偉力がこれで、ホルモンと一処に服めば體内に十數倍になつて效く。併し分量を誤ると危險であるから責任を以て製劑したのがキングオブキングスである

生きたホルモンと 強精若返りの靈藥

キング・オブ・キングスのホルモンは[illegible]

人生は四十からとキングで初めて判る 長野正道

キング・オブ、キングスが效いたかどうかのお尋ねで小生は不思議に思ひますね。あのが藥效かぬ人なんてある筈はないと思ふ。小生は五円の中瓶を後五日で終るですが驚く程の效目があるので强い十円瓶を注文しやうと思つてゐた處です。あんなに重い神經衰弱が秋につけば十分でぐつすり眠られ惡夢も×夢も見ず朝日がさめると頭はスッと輕く數年なかつた朝の元氣爽快が妻を驚かせてゐます一時間も續かぬ根氣も上役に面喰された仕事の誤りだらけも、今では別人の樣になり誤りはせずに四時間ぶつづけても餘裕綽々で、成績がよいので新設の支店長候補になり妻は滿足してゐるし家庭は圓滿にあるし全くキング樣々と滿腔の感謝を述べます。

眞が動ぜぬ小生も驚いた 矢野恒吉

五十の聲を聞いてグッと精力も根氣もなくなり、朝聞き讀んだ事をお晝には忘れる程ボヤケ、妻は四十で人並勝れた健康なので自然不滿が積り口論の絶へ間がない、これではならぬとホルモン注射を初めたが痛くはあるし料金の高い割に直く效目がないので中止し支那の精力藥も目の出る樣な高價なのを本場からとつて續けてもいつかな效目は目に見えず財產は出來たのにこんな事で參つてしまふのかと烈々世が厭になつた時、東京の甥が柄にもなくキング・オブ・キングスを突然送つてくれたので試みに呑んで見ました。物に動せぬ私も飲んだ翌朝の效目には眞に驚いた。精力はグン〳〵つく、根氣記憶はよくなる考へも次から次へ出て商賣は益々榮へ、花柳界の交際も後れを取らず、妻を滿足させるしこんな幸福はない。十円瓶二個を送附願ふ。多忙なので無くなつたらすぐ間に合はぬからです。

六十一の祖父に代つて御禮 三崎すぐる

六十一歳の祖父に代つて御禮の筆を取ります。十四の末娘が結婚して孫を生む迄生きてゐたいと色々金にあかして漢方の強精藥を服んだり（注射は痛いからとどうしても肯きません）してゐましたが、寄る年波には勝てず、二ケ月以前から急に衰弱しましたのでどうかして望みを叶へさせたいと親族一同に相談しました時大阪の從弟がキングを奬めましたので賣店から送つて頂き、例によつて效きはしまいと思つてゐましたのに奇蹟とはこの事でせう。近頃は顔色もよく声も大きく、耳もよく聞えて眼がねはいらぬなどと申し、先日は十六の女中に戯れてゐるのに驚きました。この分なら從の結婚は見られるぞと申してゐます。

牛の睾丸（男性ホルモン）は效くか 醫學博士 羽太鋭治

牛の睾丸を煮て喰ふと精力が出ると云ふのには[illegible]

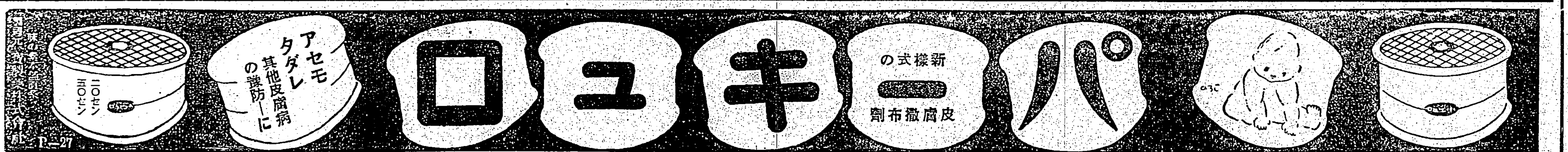

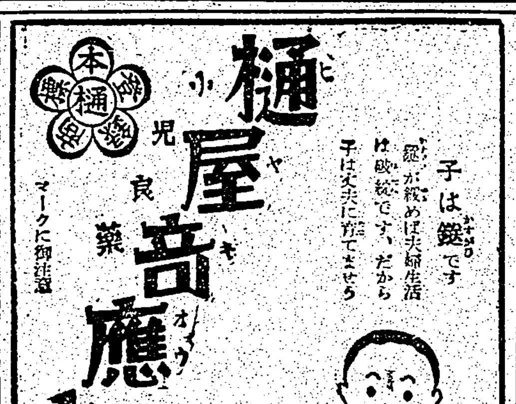

新鮮な野菜サラダを召上れ キユーピー マヨネーズ

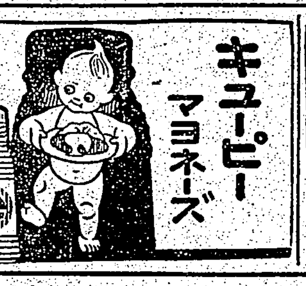

アポロ カレー 他品に比べて斷然 うまい やすい 量が多い スヰートカレー本舖製

國産最高級 日光ペン 見本へ切手六錢封入御申込 東京小石川區丸山町一六 日光ペン見本係

○夫婦枕 四圓 夫も妻もニコ〳〵する愛の 見本切手卅錢 大阪住吉 堀内店

歯磨スモカ 國草化粧品藥店にあり定價五十錢

殊に夏の行水しよ
あせも・たゞれこの一浴で効く！
六一〇ハップ
家庭の温泉 特許製品
各藥店にあり
皮膚病 婦人病 神經痛 リウマチ 高血壓 不眠症 動脈硬化 ち疾

理想の實現！

母乳のない赤ちやんは母乳に其の成分も榮養價も等しいもので哺育する事が理想であります。

キノミールは新鮮牛乳に滋養糖や滋養鹽類を加へ、其成分や榮養價を母乳に等しく調製し育兒の理想を實現化した粉乳です。溶せばすぐ用ひられ消化吸收が極めて良く何の心配もなく赤ちやんは母乳のやうにスク〳〵發育します。

包裝 五〇〇 二五〇

株式會社 和光堂 東京市神田區鍛冶町 大阪市東區南久太郎町

K-138

江戸桃花陣（95）

海音寺潮五郎作
富永謙太郎畫

百鬼夜行（四）（禁上演）

兵衛は、大股に部屋に入つて来た。そして、本多に對しては眼もくれず會釈しただけで物も言はずに、□□に向つて、
「□□様、御相談申し上げたいことがござるによつて、暫時、あちらにいらしていただきたいと申しまするが」
「手がかりがあつたのでございますの」
「手がかりなどござらん」
怒つてゐるやうに言ふ兵衛だ。
「それでは、あなたもここにゐてお聞きなさいませ。本多様が今、この方をお連れして來て下さいまして……」
□□はおりんを紹介した。
兵衛も両手をついて頼んだ。
「叙へて下され。今は早う万策つきて、この上はお公儀の手を借りるより外なかるべいと思ひ定めて帰つたでござる。頼み申す。頼み申す」
鬼の目に涙といふべきであらう。

鋭い声で呼びかけた。
「人の話をしまひまで聞かずに、そんな先走つたことを仰つしやつていいんでございますの」
そして、兵衛の方を向いて、
「兵衛様――さう仰つしやいましたね。あなた様、あたくしと一緒に行つていただけませうか。くどくどとお話し申し上げますより、その親分といふ人に一度會つていただけば、わたしの申し上げることが決して嘘でないことが一番よくわかります」
「行きませうぞ」
言下に、兵衛は立ち上つた。
「支度してまゐる間、お待ち下さい」
そして、さつさと部屋を出て行つたが、すぐ引返して來て、廊下のところから大きな声で言つた。
「あれは何とか申しました。そ、れ、あれでござるよ――あ、さうさう、柳の下、まひび、まひび、いや、要り申さぬであらうか」
あまりにも公明正大な兵衛の態度に、三人はどぎもを抜かれて、咄嗟には返辞が出来なかつたが、やつとの事で、おりんが寂しく答へた。
「要りませぬ。よく知つた人でございますから」

顔のそそけ立つた顔を下げ、□□をあてることも忘れた皺だらけな頬にぼろ／＼と涙を流してゐるのである。
「そんなに仰つしやつていただいては困りますわ。でも、何でもないことでございますもの、岡ッ引と申すものがございますわね。その親分に、頼むのでございますよ」
三人の顔――□□にも、兵衛にも、本多の顔にさへ、失望の色が現れた。
「岡ッ引に頼む？」
それでは、公儀に訴へ出るのと何の変りがあらう。特別な奇策といふほどのことはないではないか。
三人の失望の色を見ても、おりんは平氣だつた。
「あなた様方、岡ッ引といふものがどんな仕組みになつてゐるものか、御承知でございませうか。それを御承知でしたら、わたくしの申し上げることが随分ききめのある方法だといふことがおわかりになるのでございますけどね」
「困るな。さやうな話では、拙者は、あんたを御信用申したばかりに、面目次第もないことに相成つた」
いつになく、にがく／＼しげに本多は言つて、□□の方を向いてわびを言ひかけた。
急におりんは熱した。
「本多の殿様！」

スイスの花祭り

スイスのベルン市の花祭りで子供達はお揃ひの花の着物を着て町中を練つて歩きます

多摩川下半期作品決定

日活多摩川の下半期作品十八本が決定した、國策、藝術、娯楽等三方面に適應した多摩川創始以來の藝映畫である
△大衆小説映畫「□□の□□」竹田敏彦原作「虹の故郷」故牧逸馬原作
△文藝映畫「路傍の石」山本有三原作、文部省日活共同企画「土」長塚節原作
△文藝映畫「北へ歸る」花柳小菊主演、菅原卓原作「花粉」轟夕起子主演 □□□□原作
△異色作品「東京千一夜」清水宏原作 □□□□原作 ラヂオドラマ映畫化
△國策映畫「婦人愛國の歌」 □□□□原作「廿五人の學生」男優總動員、川口松太郎原作
△杉狂兒主演「□□」杉狂兒の催眠術 サトウハチロー原作、轟共演音楽喜劇
△轟夕起子多摩川入り第一回作品「涙の少女」オリヂナル音楽映畫
△「悦ちゃん□□」あの主題歌に花をそへて
△浪曲映畫「□月名□最初の映畫化」題未定
△大衆娯楽映畫「□□公子」杉狂兒主演「わが□せし女中さん」「狙はれた似顔絵」□□守原作「花嫁いろは帳」

カナ文字ニュース

△海軍航空隊ハ 二十三日 長沙飛行場ヲ クウシフ シテ 敵ノ 中型機四機ニ ソンガイヲ アタヘ フキンノ 建物ヲ バクゲキ シテ 軍需品ヲ バクハ シマシタ。マタ 一部ノ 部隊ハ 廣東郊外ノ 火薬工場ヲ バクゲキ シテ コハシタリ 西村驛デハ 貨車十輛ヲ コハシタリ シマシタ

△ワガ軍ニ サンザン コウゲキ サレタ 馮玉祥ハ シバラク 姿ヲ カクシテ キマシタガ サイキン 隴海線ノ 西段地區ニ デテ來テ アッチ コッチ ヲ トビマハリ 汚名ヲ ソソグ タメ 一シヤウケンメイニ ナッテヰマス

國策の線に沿ふ竹製品を語る（二）
竹をもつと利用せよ

竹と生活

日本へ觀光に來たある外國の婦人が、日本座敷の美しさを讃へてゐる中で、その座敷へ通された小さな竹籠の涼しタオル入の形と編み方が何とも云はれぬ面白味があると書いてゐる。

日本家屋にはいろ／＼に竹が使用されてゐる、竹によつて表現される建築美と、竹を配して趣を見せる工藝のよさは、日本が持つ獨特のものである。

竹は日本人の生活とは離れられぬものであることを、もつと認識して、その新らしい利用方法を研究したいものである。例へば日常生活の中にどんな竹の製品があるかを、見廻して見るも興味があると思ふ。次に氣のついたものを書きならべて見る。

扇子、釣竿、洋傘柄、箒柄、團扇、茶筅、煙管筒、簾、扇子、衣紋カケ、手拭ひカケ、パイプ、筆軸、ステッキ、茶筅、灰吹、熊手、物干竿、矢立、自在鉤、耳掻、箸、竹刀、竹尺、竹行李、花籠、竹行李、團扇、手拭ひ入、下駄、短冊カケ、ナイフ、フォーク、文鎮、乱れ籠、衝立、ペン軸、コップ、印材、雛子、小鳥籠、蚕籠、熊手、電氣笠、籠、簾、旅行李、竹尺、煙草セット等である。

これ等の竹製品のうち、いつとはなしに他の原料に侵されたものもあり、彼の箒、籠に針金で作られるやうになつた如きも、目立つたものだつたが、この二、三年来再び昔に復して地方では籠の製作が忙しくなつたやうである。

何と云つても竹製品ばかりは、農山村の仕事であり、しかも好個の副業である。

竹製品の輸出

我が國から年々三百万円内外の竹材及同製品が歐米其他諸國へ輸出されてゐる。其の種類は竹材が一番多く加工品については行李、籠、籠及手扇子及團扇、提燈、盆籠、釣竿、籠、ステッキ、パイプ、日傘等である。

何分にもメイドイン・ジャパンが米國市場に氾濫し、ウールウオースのやうなチェーンストアの商品が、その半ばを安い日本製品で埋めたこともあつた。

今日米國向の籠貨輸出は不況であるが、之もいつかは立直る時が来るであらうし、またぜひさうあつて欲しいものである。米國の如きは現に日本に取つてよい竹製品の市場である許りでなく、考へ様によつては將來の發展も期待されるのである。

只從來の事情を見ると、日本で竹製品の工夫研究が足らないとか云ふ評りを受けて居る。米國向の竹製品と云へば毛色が変つたきれいなものばかりで[illegible]あつて、もつと[illegible]日用品を製作[illegible]を出しさへすれば必らず需要が増加するだらうと、仕向先の方面が云つてゐる。之は研究すべき問題であると思ふ。

戰捷と竹

満洲事変の當時、神奈川縣□□村の青年が竹の機關銃を發明して之を副業展に出したのが契機となつて一躍玩具界の人氣者となり、其の後數年に亙り米國その他へ大量の輸出を見るに至つたのであるが、これなどは竹玩具輸出の記録的のものである。この事変以來著しく目立つのが、旗竿と提燈の竹の需要である。皇軍が大捷は上海、南京、徐州の陥落となり、銃後國民の歓喜は旗行列となり、提燈の火の海となつて巷をどよもすのである。戰勝は斯やうに竹の需要に直接影響するところなどは、流石に日本の竹の誇りでもある。彼の

際に農山漁村に目を向けて見るとき、いかに竹製品が實生活に必要であるかがすぐわかる。農業にも漁業にもこの竹で作つた器具が何より重寶なものとなつて居ることは昔も今も同じである。花籃の如きも、日本人の趣味の生活に取入れられた立派な竹の製品である。日本の誇りとするこの花籃もやがて世界的に稱讃せられる日が來ると思ふ。事変下に於ける農村副業としてこれから力を入れて行くべきものは竹製品である。殊に原料の豊富なる竹を、もつともつと利用して實用品に、或は工藝品に、商品としての新生面を開いて行くにはこんなよい機會はないと思ふ。

臺日漢詩壇

選者 魏清徳

四月呉林田苔翁迎宴鳥上賦呈　城　竹山
[illegible]

江畔別離
[illegible]

採芝
[illegible]

哭副□□首　陳炳機
[illegible]

聚頭扇
[illegible]

胚芽米の映畫を製作
婦人團體聯盟が

吉岡彌生、竹内茂代、金子しげり、市川房枝女史等の大日本婦人團體聯盟白米禁止委員會では今度日本の強い母、丈夫な兒をつくるためには胚芽米を食べることが一番よいと云ふので藝術映畫社と提携、厚生省、國民精神總動員中央聯盟、東京府、東京市の衛生課等の應援を得て「胚芽米」全二卷を製作する

海外小話
レーナー離婚か

パック女史の「大地」に出演したウインナ生れの明眸、東洋風の容貌をもつて我が國にも數多いファンを持つたルイズ・レーナーは、一九三七年、三八年と米國映畫賞を得び、その演技は益々円熟に達してきたが、夫の左翼劇作家でシナリストのクリフオード・オデッツ氏と最近離婚するといはれる。たつた一年と四ケ月の結婚生活で離婚するかといふに、彼女の言ひ分に依ればオデッツは甚だ氣むらの上、女優生活をよせと強制するからだといふ。

ドイツのムーヴメント統制

ドイツに存在するムーヴメント（運動）はナチスの運動あるのみとの見地から、ドイツ政府は最近この「運動」統制に乗り出し、從來各種の名称を冠してドイツに存在してゐた「運動」は總べてその名前を變へなければならなくなつた。一例を擧げればキリスト教のドイツ化を標榜して存する宗教團體「ドイツ信仰運動」は、今度その名前を變へて「ドイツ信仰聯盟」となり、又「ドイツ・キリスト教徒教會運動」は「ドイツ・キリスト教徒教會聯合」となるなど其他何くも運動なる名称を有する團體は總べてこの趣旨に從つて改称されることとなつた。

メガホン塔

▲投書者さん貴重品は預かる事になつてゐますから御注意下さい（東門プール係員）▲七月二十一日附ハガキで投書された近所迷惑生活、私の家では生石炭など使つては居りません匿名などで投書せず見に來たら何日でも御見せします（文武町四ノ一浦）▲中村ヤク様[illegible]ビール一打到着つて來てゐるのを保管してゐますからお取りに來て下さい[illegible]

商況（廿五日）

臺灣正米市場前場
▲一期蓬莱米　前場　當　中　先
[illegible]

基隆在庫米　二十五日朝現在　二四三、三一八袋
高雄在庫米　二十五日朝現在
一期蓬莱米　一四〇、〇一三袋
二期蓬莱米　四七
一期在來米　五、一八四

東京期米前場

	寄	引	高	安
當	三六、〇〇	三五、八四		
中	六、〇五	八四		
先	五、九九	八八		

神戸期米前場

	寄	引	高	安
當	三四、二〇	三四、四七		
中	二五	五六		
先	二〇	四七		

東京銘柄前場
▲一期蓬莱米　當　三四一　中　三四一　先　三四九
▲一期丸糯米　落　四四七　四六一

東京銀行貿株

日銀	五四三、五	同新	三六八、五
正金	一九五、八	同新	二三、〇
鮮銀	八三、九	同新	六三、八
臺銀	八七、一	同新	二四、二
勸銀	八六、三		

東京國債貿物前場

	寄	引
甲號五分利	一〇三、四五	一〇三、四五
第一四分利	一〇二、七〇	一〇二、七〇
棉貨四分利	一九八、三五	一九八、三五
米貨六分利	三六五、一〇	三六五、一〇
出來高	三〇五、二〇〇圓	

東京短期前場

	寄	引	高	安
東新	一三二四	二一	三五	二一
大新	七四八	四八	五二	四八
鐘紡	二一四七	六三	七〇	四七
帝人新	八九四	九八		
[illegible]	[illegible]	[illegible]	[illegible]	[illegible]

東短取組喰合
新東　一六五、三三〇株　買方四一店　賣方五五店
滿鐵　四四、九九〇株　賣方三二店　買方五七店

同両建控除
新東　一一〇六、九九〇株

東京長期前場
[illegible]

大阪長期前場
[illegible]

東長總取組
當限　五六五、〇八〇株
中限　五八九、八八〇株
先限　三四四、七九〇株
合計　一、四九九、七一〇株

大阪短期前場
[illegible]

大阪砂糖清算前場

	寄	引
七限	一三、〇六	一三、〇三
八限	一二、〇七	一二、〇九
九限	一一、七	一一、四
十限	一一、八	一一、九
十一限	一二、五	一二、一
十二限	一一、五	一一、三

大阪砂糖現物
三温（ＯＢＢ）　一〇円七〇錢
分蜜（Ｍ３）　一〇円一五錢
精糖（□）　一三円七〇錢
同（□）　一三円八五錢
同（Ⅱ）　一三円六〇錢
耕地白糖（Ａ双）
黒糖　一四円六〇錢

神戸豆粕前場
七月限　寄　四、九九　引　四、九九

大阪綿絲前場

	寄	引
七月限	一九九、二〇	一九九、二〇
八月限	二〇〇、四〇	一九八、四〇
九月限	一九五、九〇	一九四、九〇
十月限	一九三、一〇	一九三、六〇
十一月限	一九三、〇〇	一九三、三〇
十二月限	一九二、七〇	一九二、五〇
一月限	一九三、四〇	一九二、九〇

大阪棉花前場

	寄	引
八月限	五三、七五	
九月限	五四、〇〇	
十月限	五四、二五	
十一月限	五五、六五	五五、七五
十二月限	五五、九五	五五、六〇
一月限	五六、六〇	五六、四〇

大阪人絹前場

	寄	引
七月限	八八、三〇	八八、五〇
八月限	八八、五〇	八八、六〇
九月限	八八、七〇	八八、五〇
十月限	八八、五〇	八八、〇〇
十一月限	八八、〇〇	八七、三〇

横濱生絲前場
[illegible]

神戸對外肖（?）前場
[illegible]

樹林醫學博士 監査
片瀬醫學博士 推奨

安産のために！

カルシユーム時代を建設して！

茲に二十年、幾十萬の妊産婦諸姉が『ワダカル』の偉力を禮讃せられつゝある事實と、我國カルシユーム學界の泰斗、大阪醫大教授片瀬博士の二十年一日の如き熱意と努力により、不滅の城域を築き得ました事は弊店最大の誇とする處であります。

よき子寶は
よき母体にやどる！
よき母体をつくるためには――母体の健康素ともなり、胎兒の發育素ともなる、ワダカルシユーム錠の連續御愛用が安産秘訣の第一の急務！

「片瀬醫學博士述 安産のために 冊子呈上」

大阪道修町 和田卯助商店

ワダカルシユーム錠

二重効果の科學的新強力化粧水！

アストリンゼンの素晴しい美容作用

ホンの二三滴で…お化粧の美さもモチもマルで違ふ！

それは何故？ お化粧前には必ず可愛に洗顔しなければなりませんが、洗顔直後は（入浴後でも）皮膚組織がユルンでゐますから、この儘では白粉が美しく附かず、お化粧もスグ崩れてしまひます。かういふ場合に明色アストリンゼンを數滴つけますと、爽快な科學的作用でユルんだ皮膚組織が締ちひきしまりますからこの上にお化粧しますと、白粉が面白い程美しく附き、お化粧も決して崩れません。歐米婦人はお化粧前に必ずアストリンゼンを使ひます。

アブラ顔の方もモウ心配はない　アブラ顔の方はお化粧前に明色アストリンゼンを數滴つけますと皮脂腺や汗腺をひきしめてお化粧の邪魔になる餘分のアブラの分泌を根本的に調節しますから、白粉が思ひの儘に美しく附きお化粧も決して崩れません

定價 一圓 五十錢

△歐米婦人は化粧前に必ずアストリンゼンを使ふ

明色アストリンゼン

入浴前のクリンシンで見違へる程美くなる

急速度に垢ヌケ一等の秘法

歐米で最近流行の新入浴美容法

▲入浴前にお顔にクリンシン・クリームを一寸附けておくと暫くの間にシンから垢ヌケして別人の様に美しくなりますのでこの美容法が歐米婦人の間で盛んに流行してゐます。
▲方法――入浴前に明色クリンシンを顔から頸に輕くすり込み其儘お湯に入るのです。お湯の中でじつとしてゐると湯氣のため毛穴が充分開き、瞬時の美容成分が皮膚の深部に吸收されて素晴しい美容作用を營み、一方ではこのクリーム特有の強力な清潔作用で深部の垢や汚れがグングン表面に吸着されて來ますからお湯から上る時にキツくしぼつたタオルでその汚れを拭きとります。
▲クリンシンの世界的流行！　歐米に於けるクリンシンの流行は非常なもので從來の凡ゆる洗顔料は全く時代おくれとなり、最近の統計によりましてもクリンシンの使用額はあらゆる化粧品中の首位を占め、ために歐米婦人の美が一段と増したとさへ言はれてゐます

定價 一圓七十五錢 九十錢 一圓四十錢

明色クリンシング・クリーム

5—127

臺灣日日新報
本日夕刊共十二頁
編輯發行人 佐々木[illegible]
發行所 臺北市榮町四丁目廿八番地 臺灣日日新報社
定價 本紙一部六錢・一ケ月金壹圓[illegible]
廣告料 [illegible]
電話 [illegible]

社説

經濟警察制度の島内實施
機構と人選に注意が望しい

一

總督府でも、事變下の新しい經濟情勢に即して、社會の治安を確保、國策の遂行に遺憾なからしむるため、いよいよ經濟警察制度を創設することになり、之に要する經費三十七万円を第一豫備金より支出するとともに　その中央部に於ける機構を確立し、三百名に近い所要人員の増員を行ふべく、準備が整へられ、八月一日より實施を見る段取である。然してその機構は、本府警務局内に一係を設き、事務官一名、屬三名を配置、各州廳にも課を設けず保安課内に係を新設するとのことで、尚警務局では本制度の實施に先立ち、警察部長に經濟界の現況と、取締りの要領を了得せしむるために、經濟警察に關する講習會を開催する計畫であるといふことだ。

二

機構、人員の問題か問題に進捗したとしても、三百名からの經濟警察官を直ちに得るといふ事は、實際問題として容易ならざる難事であらう。されば之と云つて、これより直ちにその養成に着手したとしても、アノ複雑多岐に亘る經濟關係法規を習得し、その執行に當り得るまでには、恐らく數ケ月を要するであらう。併しながら、事態は斯る悠長なる事を最早許さぬのであつて、當面緊急の重大問題として、警察當局の前に差し迫つてゐるのである。故に實際問題としては、前者よりも、後者の講習會等の方法をもつて現職の警察官を、取り敢へず間に合せるといふ事の方が手ッ取り早い方法であらう。併しながら、國民の實生活に不足存そのことに重大影響を持つ本制度の執行を、斯る應急的な人的陣容をもつて、満足に遂行し得べからざる事は容易に相見し得る所であらう。

三

元來ならば、新規所要の人員に就いても、普通警察官の場合とは趣を異にし、その職務の實際に鑑み、高等商業または商業學校の卒業生、或は商業事務に經驗ある實際關係の習得者中よりその任用を行ふといふ事の方が望ましいのである。併しながら島内の人的資源の窮狀に鑑みれば、以上の事は望むべくして行はれ難き事であらう。とは言へ、右の制度を以て進む外無いとなれば、その任用にも、教育にも万全の方法を講ずる事が最も望ましい。さらに機構に於ても、法令實施の中央部に確然たる指導が無ければ、第一線事務の殺動も遂行も出來るものではなく、此の意味に於ては、警務課内に事務官一名と云へるが如き案は寧ろ姑息であつて、商工、警務の両課に亘つて、總督府分課規程の全般に亘る統合調節を行ひ、その一元化を計るの餘地はなかつたであらうか。本制度が國民生活そのものの上に與らず影響の甚大なるに鑑み、當局に於てはその機構創設の上にも、又その人事銓衡の上にも深甚なる考慮を拂ふやう望んで已まない。

西北は赤色ルートへ
西南は第三國へ連繫
蔣の長期抗戰態勢

【石家莊二十五日發同盟】蔣介石は過般來中央軍の一部を隴海線西段鄭州以西地區に北上集結せしめ赤色ルートの確保に躍起となつてゐるが沒落過程にある蔣政權は大軍をこの方面に集結した裏面には裏に左の如き弱點が隱されてゐる

一、第三國特にソ聯の援助なくしては到底抗戰を繼續する能はず蔣政權にとつてはソ聯よりの第一武器輸送路たる赤色ルートの確保は何よりも最も緊要且つ絶對的なものであつて過般支那軍の山西南部奪還を目差して侵入し來つた所以も亦この赤色ルートの要衝たる西安洛陽の前線防衛據點として隴海線上南部山西をその手中に握らんとする一つの要求に基くものであるがこれに對して我軍は瞬時にして山西南部を制止、今や我軍の態勢は黄河を差挾んでその南岸洛陽、潼關など指顧の間に望み、一旦我軍起てば同方面の決戰は一擧手一投足の勞に過ぎず、敵はその態勢に著しく脅威を感じた結果凡ゆる犠牲を拂つてもその死命を制する赤色ルートの防衛に當らんとしてかくも大軍を集結しつつあるのである

二、又漢口陷落が時間の問題と見られてゐる今日、右は陷落後における敵の意圖する長期抗戰の形式應様重に地域を示唆するものである、即ち中央軍を西北、西南兩地域に分割南北相呼應して向も長期抗戰を試みんとする意圖の表現にして西北における赤色ルート及び西南に於けるソ聯以外の第三國の援助期待に備へたものである

臺灣化學工業の一大躍進を圖る
斯界の權威者を糾合

【東京二十五日發本社支局特電】督府では台湾の工業的重要性に鑑み化學工業方面の再検討を為す必要を痛感した結果、最も權威ある工業試驗所設立の計畫あり、未だ官制の公布を見ないが取敢ず斯界の權威を台湾に糾合して台湾化學工業界の一大躍進を圖る事となり、先般來田端局長、井田商工課長等之が人選に奔走中であつたが、斯界の有力者勢揃として集つて來た、之等は當分嘱託の名義にて勤務する筈であるが、その主なるものは既に着台せる東京工業大學の内田工學博士及び八月上旬渡台豫定の大阪帝大理學部理學博士小竹無二雄氏、更に工業試驗所長格として略決定の東大工學部前學部長、工博田中芳雄氏で、之等權威者が台湾に集合し工業の台湾に對し新なる躍進方針を指示する時期も近きにあるであらうと見られて居る

"抗戰一年國府の財政"
孔財政部長の報告

事變勃發以來既に一年、蔣介石政權は今や漢口を最後的決戦場として、あらゆる現存國防力を傾け多數國民の生命と財産を犠牲に供し殆ど狂者に等しい抗戰を敢てしつつある、之に要する軍費の如何に厖大なるものであるかは固より想像に難くないが、その所謂戰時財政なるものが如何なるもので又如何にして之が賄はれつつあるかに關しては何人も明かになし得ない今日迄幾多内外專門家によつて豫想された所も何となく核心を衝き得ざる憾みがあつた、左の一篇は事變一周年に際し召集された國民參政會席上、國民政府財政部長孔祥熙より提出された『抗戰一年來の財政』と題する報告書の摘訳である、即ち事變以來政府當局によつて發表された財政に關する最初の公式文書であるが故に當然權威あるものとして信頼すべき節のものであるが、元々同會議を利用して財政に關した所政權の建直しを策し一面又政府の强力を裝つて國民の前に虚勢を繕はんとする意圖の下に爲されたものであるから甚だしき手前味噌と多分の誇張、作為至る所で歪曲されたもののあるは免れ得ない、然し我々以上の事に考慮を拂つて眼光紙背に徹せば其の間一脈動かざる眞實が看取され、聊か以て他山の石とするに足るものがある。報告の大要左の通り

我が國の財政は近年積極整理の結果、各種收入も年々增加し民國二十五年度(一九三六年度)の收支豫算は既に平衡を得たのであつた、盧溝橋事件に引續き上海事變發生し國防費、軍事費の需要は日に増大し而して各戰區も亦日々擴大したので之が調達の困難は言語に絶した、然れども財政と軍事の關係は重大で前者を誤れば國家の前途に影響する所大であるから政府は事變の初めに於て非常時期に對處し抗戰力を増强する爲め軍事費として特別費を定め軍工業を起し荒地開拓、移民開墾を圖り以て後方の金融を安定し農工商業の發展に資し輸出入貿易の促進を圖つたのである、過去一年間に實施した財政策は此の非常局面に處する爲め國内の金融と農工業の發展助成を主要目標として[illegible]

以下主要なるものに就き具體的に述べ以て國人に告げる

◇…全國的抗戰開始以來不必要の消耗を節約し資金の外逃を防止する爲め金融安定弁法を制定施行し開戰以來一年金融市場は漸次安定した、次で中央、中國、交通、農民四銀行により聯合弁事處を設立し内地の支店所在地に分處を設立し内地に於ける聯合貼現弁法を實施して、その利便により國家民生を裨益する所甚大であつた、更に北支臨時政府の聯銀發行の紙幣の活用を封ずる爲め本年三月十二日、外國爲替請求審核弁法を規定して從來の外國爲替請求を防止し法幣の基礎を安定し國内の金融を安定し得た

◇…次で[illegible]

[illegible]り實力の強化を期した、戰區擴大して交通梗塞し運輸方面頗る困難を感ずるに及んで政府は輸出入貿易を調整する見地から貿易委員會に命じて各地の運輸機構を改善し運輸径路を擴張せしめ同時に大宗產物の國外輸出を獎勵したが、順調なる發達を遂げ輸送數量も逐月增加し、[illegible]に於て特に著しさを示してゐる。政府は又貿易增進を圖る爲め輸出貨物結匯弁法を改訂して國力の增强を圖り、更に福建の茶、四川の羊皮、甘肅の羊毛、浙江の絲綢、廣東の桐油等に就き各工場に協力援助して生產の增加を圖り輸出貿易の擴張に努めた、今の軍事時期に於て各種税制の改革は最も緊要であるがその改革及び戰時稅源開拓法を分述すれば次の通りである

一、關稅　關稅は關稅收入中の大宗である、然るに戰事發生以來その收入減少を來した、故に之を補填する爲め昨年十月一日[illegible]

[illegible]徴收する事としたのである、唯天秤棒及び賃貸の貨物並に税額二十五錢以下のものに對しては一律に免税した、又軍事上の見地から一般敵國製品並輸入品に對しては輸入税を免じ、銀、鋼、鉛、錫等の金属、米、麥、粟等穀物に對しては輸出を禁止した

二、食鹽　食鹽は國民生活の必需品たると共に戰時の重要軍需品である、但平時需給の關係から貯藏量少く僅かに數ケ月を支へるに足るのみであつた、政府は之れに鑑み一昨年來各産地を督勵して巨額の貯藏を圖らしめた、その結果事變以來未だ何等需給に支障を來さない

三、統稅　統稅、鑛産税、印紙税、煙酒税は民年整理の結果[illegible]を示したが戰區以來貨物停滯、税收も亦打撃を受けた、之が補救の爲め去年十月十一月の間に於て[illegible]

[illegible]更に沿海諸省の各工場に對しては統稅行使不能に陷つたのでその製品の奥地入境の際統税を徴收する事とした

四、所得稅　一昨年徴稅開始以來頗る良好の結果を得たが戰區擴大、工商業破壞され社會全般に亙つて何れも戰爭の打撃を受けたので同稅の徴收に大影響を蒙つた故に政府は別に之が補給の方法を講じて居る

五、地方稅　地方の財稅は地租と營業税の二種に過ぎない、戰爭開始以來戰區の人民其さに戰禍の苦しみを受けて居るので政府は地租を免除して之が救済を期してゐる

以上の諸商稅は資金を目的にし、民力を培養して稅源維持を目的としたものである、[illegible]

[illegible]又紙幣の增發は通貨の膨脹、金融の紊亂を來たすのみで、これ亦不可である、故に戰時の大支出に應じ得るものは唯發債の一事あるのみである、故に事變の初期に於て救國公債五億元を發行したが國内國外の同胞先を爭つて應募し數ケ月ならずして定額を超過した、本年春抗戰第二段階に入り所需軍費に應ずる爲め更に二十七年(民國)金公債一億元と國防金公債五億五千万弗並に二十七年國防公債五億元を前後發行したが何れも好況を示し國民愛國の情緒を見せて居る、又政府所有の各債務に關しては信用維持の爲め稅收不足して万々困難中にあり乍ら平年通り遅延する事なく元利を支拂つた、以て國際信用と財政基礎の强固を圖するに足るのである

◇…此の外戰時の緊急情勢に適應する爲め凡ゆる措置を講じた、例へば戰區内政務行使不能の[illegible]

その外各地に金銀收兌處を設立して金銀收集の事務を開始したがその成績見るべきものがある、上述の各節は財政部一年來の施設中より重要なるものを選び國民に呈示するものである、唯戰區の難民、流離顛沛真さに惨難を嘗む、政府は軍費調達の傍ら之が救濟にも努めて居る、今後共抗戰と建國とを並び進め建國大綱及抗戰建國方略に遵照し万難を排除して前進せねばならぬ、吾等終始堅忍の意思を抱懐し努力前進するならば重ねて曙光を見るのも遠くないであらう

孔祥熙の報告は以上を以て終つて居るが抗戰一年、漢口の危機を直前にして既に斯の如く[illegible]事として一日一時の抗戰を續けて居るに過ぎぬ、公式上の財政的破綻は必至としても其根底なる抗戰意識が公式に出ては語らぬ抗戰力を生んで居るのである、[illegible]漢口陷落後に於て[illegible]

今月中には閣議決定
各外地の實行豫算
大藏省で削減は免れまい

事變下"物資"と"節約"の兩面から以てする總督府實行豫算案はその削除の程度により官民に影響するところ甚大であるから一般に深い注目が拂はれてゐるが、愈々二十五日から大藏省との折衝に入ると報ぜられてゐる、尚往大藏省の方針は、各外地の交付が七月末で區切れ八月からは新たに交付となつてゐるので今月中に閣議決定なす要あり、大いに急がねばならぬ譯である、尚往二十四日東京發各外地共に一分程度の削減云々の報は、[illegible]通過による率で、之を以て大藏省の査定を俟するわけにはゆくまいと當局側でも言つてゐる、即ち拓務省は本來外地からの提出案を一應査定するが、原案に大なる變革を加へること殆どなく、又あの樺太一分五厘、朝鮮二分、台灣二分四厘當りの削減率は至當各外地の提出原案に大差ないから、大藏省の査定に入つてあれ以上の削減率を來すことは免れまいと見られてゐる

和平解決の見透し
張鼓峰事件
ソ聯新聞の報道

【〇〇二十五日發同盟】ソ聯側は二十四日我が防衛當局に對し二十六日張鼓峰において軍使を會見さす旨通告して來た回答内容については未だ不明なるも二十四日モスクワ新聞の報道に拠ればソ聯は事件を表面化することはないであらうとのことで事件の和平解決の見透しは略つくに至つた

鋼製品製造制限
臺灣でも内地同樣に實施

台灣に於ける鋼製品製造制限規則は商工省令によることとなつてゐるが、去る七月八日商工省令を以て昭和十二年法律第九十二號第二條の規定により鋼製品の製造制限に關する件を公布八月十五日より之を施行することとなつたので本島に於ても之に依り同樣實施することとなつた、即ち

臺灣總督の指定する物品又は其の部分品は鋼材(屑鋼を含む)を以て之を製造することを得ず但特別の事情に依り總督の許可を受けたる場合は此の限に在らず

と云ふにある、而して製造制限を受ける物品は二十六日附告示第一二百六十七號を以て總督より左の通り指定された

△文鎭△本立(ブックエンドを含む)△鉛筆削△ペーパーナイフ△貯金箱△バンド用金具△靴篦△煙草セット△シガレットケース△ライター△灰皿△鏡△コンパクト△石鹸箱△化粧箱△[illegible]△[illegible]鍋△食卓用ナイフ△フォーク△スプーン△茶卓△盆△皿△菓子器△菓子鍋△魔法瓶△天火△布吊掛△置物△置時計△花器△火鉢△椅子△机△卓子△棚△戸棚(ロッカーを含む)△帽子掛△掃除器△塵取△如露△[illegible]△備付用手洗器△湯タンポ△家庭用暖房器△シャンデリヤ△電氣スタンド△ランプシェード△鳥籠△衣裳入れ△紙屑籠△傘立△自轉車立△履物整金△泥拭器△[illegible]△塀△扉△門△格子△風窓△窓枠分銅△シャッター用器△柵△手摺△欄干△交通標識△電柱△街頭照明柱(鐵塔を含むセメントポールを除く)△[illegible]△[illegible]支柱用腕木△郵便受箱△陳列器具△看板△ホームプレート△廣告塔△ネオンサイン用具△玩具△子供用乗物△スケート用具△投擲用砲丸、鐵槌、圓盤、槍及鋼道用面△野球用マスク△鐵亞鈴△運動競技用クラッチ△競技用障害物△庭球用ネット△運動用スパイク△ゴルフ用具△登山用ピッケル△メガホン△猟銃△空氣銃△樂器△樂譜臺及タクト△蓄音機及蓄音機用針△幻燈機△活動寫眞機△寫眞用照明機械器具△金網(ラス及工業用のものを除く)△[illegible]類△ガス器具(醫療用及實験用のものを除く)△金庫(手提金庫を含む)△扇風機(工業用のものを除く)△ストーブ△冷蔵庫(醫療用のものを除く)△卓上呼鈴△金盥△[illegible]△ファイル△名刺及傳票刺△パンチ△ホチキス△自動番號器△エレベーター(工業用のものを除く)△紡錘、染色又は整理用機械器具(鉄筋製造用機械器具を除く)△窯業用機械器具(硝子又は耐火煉瓦製造用機械器具を除く)△印刷又は製本用機械器具△理容用機械器具(バリカン及剃刀を除く)△左に掲ぐる物品又は其の部分品を製造する專用機械器具△鉄釘(路釘を除く)△金網△菓子△清涼飲料又は酢酸飲料△香水△石鹸△蓄音機用レコード△セルロイド及同製品紙及同製品(バライタペーパー等特殊の紙を除く)△刷毛及歯子△網又は麻製ノ網、編及網△帽子△靴寸△金屬箔△万年筆△鉛筆及クレヨン

行方不明の滿人
四名辛くも歸る
六名は拉致されたらしい

【新京二十五日發同盟】去る二十一日ウスリー江東安鎭上流でソ聯警備艇の不法襲撃を受け行方不明を傳へられた滿洲国人十名中四名は二十四日午後辛くも東安鎭に歸還した、當時役等四名は逸早く河中に投じて河岸に逃れたものでソ聯兵發砲の銃声はその後約三十分間續き、銃声を聞いて現場に駆付けた日滿側警備兵の姿を見るや倉皇として遁走したが、中洲に居殘つた滿國人六名はソ聯兵に拉致された模樣である、尚同中洲附近航路は從來より滿人が往來する商道で今迄今次の如きソ聯兵の不法行為のなかつた所である

制限の趣旨を諒解されたい
玉手商工課長代理談

鋼製品の製造制限に關する府令が公布されたが二十六日更に府告第八十九號を以て鋼製品に對しても同樣の制限が加へられ八月十五日より施行せられることとなつた、これは鋼の銑鐵の割合と同じく今回の鋼材も現下戰時に當り軍需資材として不可缺のものであり而も是非とも調達且つ迅速に補給しなければならない關係上、ひいては不要不急の民需を可及的に抑制するの必要あるに基くものであつて一面貿易調整の上からも極めて緊要な措置である、規程の詳細は府令並に告示に付て承知されたいが其の要旨は鋼鐵の場合と同樣總督の指定した物品又は部分品は特別の事情によつて知事又は廳長の許可を受けた場合を除くの外鋼材を以て製品を製造する事を一切禁ずるものである

處が前記指定物品(告示參照)中には國民生活上の必需品が可成り多いから日常生活にも影響する事と思はれるが島民各位は時局の重大性を十分認識し之が制限の趣旨をよく諒解され協力一致以て非常時突破の國策に則應されん事を切望して已まぬ次第である

轉業對策委員會
廿五日設置
委員會構成の要綱

【東京二十五日發同盟】戰時物資の非常管理により犠牲となりつつある平和産業部門の中小商工業者の救濟のため之が軍需工業輸出並に代用品產業へ轉換せしめる有效適切なる對策を樹立、之を積極的に實行すべく商工省では去る二十一日轉業對策委員會の組織を決定し之が構成等に關する具體案作成中のところ二十五日完了し即日轉業對策委員會が新に設置された、同委員會構成要綱左の如し

一、目的　物資配給消費統制強化に伴ふ商工業者の轉業の斡旋助成に關する事務の連絡統一を圖ること

一、委員長　村田商工次官、委員　商工省官局部課長

而して同委員會が決定せる對策の實施は各關係局に於てなすことになつてゐるが對策の金融的措置に關しては企畫院、厚生省その他關係各省と打合せ交渉することとなつた

粵漢線を攻擊
海軍航空部隊が

【上海二十五日發同盟】艦隊報道部發表　二十四日海軍航空部隊は粵漢線を攻擊、蓮江口附近線路を切斷土砂を崩潰せしめ英德南方の線路を切斷す、又沙口圩南方の鐵橋を破壊落下せしめ同地附近の線路を壊滅せしむ

平和政策を強調
ナチス黨副總理の演說

【クラーゲンフルト二十四日發同盟】ナチス黨副總理ルドルフ・ヘス氏は二十四日オーストリア州クラーゲンフルトにおいて一場の演說を試みドイツの平和政策を强調した

ドイツは武力でオーストリアを征服したとの說を爲す者があるが斯かる說に對し余は斷乎として抗爭するものである、ドイツは未だ曾つて強制的方法によつて外國民族をドイツに編入した例なく、將來においても斯かる方法は用ひないであらう、それと同時にドイツは決して强制的にその人民を國外に追出すこともしない方針である、一部ではドイツが内部的に崩潰して民主的な多數の黨派に分裂抗爭することを期待してゐるものがあるかもしれないが、幸にしてわが政治家は責任をもつて行動しわれらの指導者ヒトラー總統は何がドイツのために必要であるかを十分に知悉して慎重な態度を採り、同時に平和達成に努力してドイツがボルシエヴイズムの魔手に陷るのを救つてゐる、今や世界には新なる混亂の波が押寄せ歐洲の平和を危殆に陷らせてゐるがこの間にあつてドイツは敢然より高き正義を持し新なる戰爭が再び文化を破壊しボルシエヴイズムに勝利を招くのを防いでゐる、世界は今やドイツが未だかつてなかつた程強力な軍隊を擁し平和の守備者として立つてゐることを[illegible]ドイツに有利に展開しつつある、ヒトラー總統は善意は有するが然し決して惡の力には屈服しないであらう

人事

▲和田勝銀頭取　嚴父彦次郎翁(貴族院議員)病氣の報に接し急遽廿五日高千穂丸にて上京
▲中辻喜次郎氏　廿六日朝基隆より歸北

天無口

重要物資の民需向制限乃至は禁止が、つぎつぎと行はれ、一方に於ては、高物價への抑制が行はれてゐる——今日の社會情勢に於て、最も著しい現象は產業・商業の新分野と旧分野との移動關係である▲東京市内の警察署長が、皮革の使用制限ですつかり上つたりになつた、管區内の靴屋さん達を集めて、製靴同業組合を作り、軍用品への御用轉換をせしめる事に依つて、失業者の出る事を防いだといふことが、話題となつてゐるが▲併しかうした事は、昨今の台灣でもそこここに見られ得る現象で、物資の使用制限の範囲の擴大につれて增加し、[illegible]することとなるが[illegible]に於てはその新しき職業分野の開拓について意を用ふべきであらう▲それは統後社會の[illegible]上に於て必要なばかりでなく、當局者の指導、使用制限、[illegible]を行ふ上にも直接に[illegible]ものであるから[illegible]

國策順應　貯蓄的生命保險
第一生命保險相互會社
東京 京橋
營業案内書あり贈呈

期待さる中央機關 臺灣畜産會

八月廿日頃には創立總會

台灣畜産會令並に同施行規則により創立を見た各州廳畜産會の第一回總會は二十五日に台東、花蓮港、澎湖の三廳を了し二十六日には台北、台中、台南の三州、二十七日には新竹、高雄兩州が夫々總會を開くこととなつた、而して此の總會にて昭和十三年度豫算案の承認と共に去る廿三日台北州畜産會設立發起にかかる中央機關たる「台灣畜産會」設立の件をも附議し設立同意をなすこととなつてゐる、各州廳畜産會豫算案は七月末日迄に總督の認可がある豫定で八月一日より全島一齊に事業開始の運びとなる豫定である、又台灣畜産會設立の件は發起の台北州畜産會が各州廳の同意を俟つて設立準備を進め二十日總督府正廳に於て創立總會を擧行、二十二日總督より設立認可と共に會長、副會長が任命され、二十九日第一回豫算總會を開催、三十一日總督より同豫算認可の豫定である、斯くして台灣畜産會は九月一日より初年度事業の第一歩を踏出す訳である

臺灣農會も 八月中設立

農會令は八月一日施行

一方台灣農會令は八月一日施行されるので各州廳農會は同令並に施行規則に基き缺格議員に缺格の通知をなし、同時に特別議員を任命し、七日前後に各州廳農會は夫々臨時總會を開催し、從來の規則を全廢し、全面的に變更して之に代り新會則を制定、畜産事業分離の變更豫算を編成且畜産會に分配すべき財産處分の件を附議承認するが、之と共に八月二日台北州農會の發起にかかる「台灣農會」設立の件を承認する而して豫算會則及財産處分の件は十七日頃總督より認可され茲に各州廳農會は更新第一歩を踏出すこととなつた、一方中央機關たる台灣農會は台北州農會に於て設立準備を進め第一回創立總會は八月二十日府正廳に於て台灣畜産會創立總會と相前後して擧行、二十二日設立認可と共に會長副會長が任命される筈で二十九日頃第一回豫算總會を開き初年度豫算案を承認、三十一日頃總督の認可を得る豫定で、斯くして台灣農會は台灣畜産會と日を同じうして九月一日より事業開始の豫定である

市公會堂に於て開催、出席株主委任状共で百二人、一万七千八百七十五株で定數超過、出席重役は郷松頭取、藤田、徐、原田各取締役、町田、陳、兩監査役で、總督府よりは末地、甲斐兩氏の列席あり、頭取議長席につき議事に入つたが田株主より增配に關する希望發言ありしのみで外に質問もなく次ぎの如く決定、僅か十五分間にて終了散會した

第一、營業報告、貸借對照表、財產目錄、損益計算書承認の件（承認）

第二、利益金處分に關する件（原案の通可決）

第三、監査役陳原比一氏退任に付慰勞金贈呈の件（頭取に一任）

第四、定款變更の件（高雄支店設置）（原案の通可決）

利益金處分案

當期利益金	三万四千七百四十八円十六錢
之を處分すること左の如し	
法定準備金	三千五百円
別段積立金	二千五百円
行員退職慰勞基金	三千五百円

北港の 買蔗價格

立體增收と特殊作業を獎勵

日糖北港製糖所の昭和十四、五年期買蔗價格に

收穫時期	割付金	原料代共計
一月末迄	四〇錢	三円四〇錢
二月中	三五	三、三五
三月上半	三〇	三、三〇
同下半	二〇	三、二〇
四月上半	一〇	三、一〇
同下半	〇〇	三、〇〇
五月一日以降	一、〇〇	四、〇〇

で前期と同樣である、植付獎勵金は甲當八万斤以上は前期同樣優待せるも甲當八万斤未滿六万斤以上は多少手加減してあり要するに早植と立體增收に重點が置かれてある、即ち植付月別により次の通り交付す

植付月	甲當八万斤以上	同六万斤以上
七月	甲當百円	七〇円
八月	八〇	六〇
九月	七〇	五〇
十月	六〇	四〇
十一月	五〇	三〇
十二月	四〇	二〇
一月以降	三〇	一〇

右の外甲當多收穫獎勵金として

二十万斤以上	四〇
十八万斤同	三〇
十五万斤同	二〇
十二万斤同	一〇

を交付す、尙當社の獎勵する特殊作業即ち側芽苗植付及スペード深耕栽培を勵行し實施したるものに別に定むる規程により次の通り獎勵金を交付す

側芽苗植付甲當　十円以内

スペード深耕甲當　[illegible]

上金一[illegible]を交付し[illegible]なる場合は相當額を補助することになつてゐる、此外肥料補助金があり原料輸送費獎勵金は前期通り[illegible]十錢以內とし肥料資金の前貸は七八、九月植付は百円以內、十月以降は八十円以內利息はなし[illegible]また前期通りである

　　配當金（年六分）　六千[illegible]百円
　　賞與金　一千八百円
　　後期繰越金　一万七千[illegible]百九十八円十六錢

上半期中の 移出米仕向地調べ

蓬萊は京濱、丸糯は阪神地方が首位

一月から六月迄の蓬萊、在來、丸糯、長糯の島移出高は三百六十九万八千八百四十四袋に上り前年同期に比し三十一万六百九十七袋の減少を示した、右は主として二期丸糯の大減收に起因せるもので、蓬萊は却つて三十万袋を增加してゐる、蓬萊、丸糯の仕向地別島移出高は次の通りである

	蓬萊	丸糯
京濱	一、二三九、三〇四袋	九二、九〇三
中京	六〇三、二一〇	四八、四三六
阪神	五六八、〇〇八	二〇四、三五五
關門	一八七、〇九九	一八、六六六
沖繩	三〇、八三〇	六、四〇二
朝鮮	一、〇〇〇	—
其他	四、八〇〇	一八、五五五
輸出	一、六六八	一、〇〇〇
計	三、〇六六、八〇九	四〇〇、三六七

水産皮革增産に 政府は積極的助成

サメと鯨の皮利用に集中 來年度豫算にも計上

政府當局は廢紙の如く水産皮革增産獎勵の為、一般業者の採擬助成魚皮の羊毛代用品化の研究助成に力めつつあるが、更に鯨の利用に對しても、加工施設經費を助成して、これが利用促進を圖ることとなつた

元來…鯨には胴體前半には堅さ十糎後半には三十糎に達する皮があるが、この皮には六〇％の脂肪が含まれてゐるので、從來は現場に於て小片に切斷され、煮熟採油されたものであるが、最近製皮業者の研究に陷つた結果、これを更に皮革として利用する為、煮熟によらず脱脂して約四〇％程度の含油率となし、これを製革工場に運んでベンヂン脱脂した上加工利用せんとするものである、しかし

現在…では、ベンヂン脱脂裝置が未完成の為、取敢ず脱脂による含油率を廿％程度とし利用する外ないが、このベンヂン脱脂裝置に對し、農林省から助成金を交付するもので、これが完成の曉には、鯨皮は鯨油皮革の二重利用が出來、肉も亦牛豚肉代用化され內臓膜（內皮）も、纖維質と脂肪とを分離して、羊毛代用に供されることとなる、但しこの多角的利用はマッコウ鯨に限られる、而して鯨皮は相當部厚なものであり、外側から內側へ移るに從つて

皮質…を異にするから、これを各層に剝いで夫々の用途に供することが出來、最外側は靴底として最も優秀であり、次層はクローム鞣で鞣しカッチングによつて毛羽立たせれば、從來牛皮羊皮で製作した飛行服、防寒コート、ジャンバー等の代用となり、又內皮（內臓皮）から纖維を抽出すれば所謂羊毛代用品が得られるが、これは目下農林省水産試驗場及び東京工業大學に依賴研究中で、近く完成するものと觀られてゐる、かくして一頭の鯨から七百平方尺の皮が十枚位に剝がれて利用することが出來る

尙は…南氷洋に於ける我が國の捕鯨能力は最近漸く充實して日本水産の工船二隻、捕鯨船廿一隻、これに大洋捕鯨工船二隻、同捕鯨船十七隻、極洋捕鯨工船一隻、同捕鯨船九隻があり、この總捕鯨能力は約一万頭と推算され、前年の殆ど二倍に達し、鯨油は前記裝置が未完成の為、七万噸から十一万噸程度に增加するものと見られるこの捕鯨能力を以て、捕獲した鯨皮鯨肉は、何れも冷凍船に收容の上、運搬することとなり、この經費助成に就いても、農林省では目下研究中であるから、明十四年度豫算には、水産皮革增産經費が相當多額の計上を見ることは必至で

嘉義商議開票 當選者決定す

【嘉義電話】嘉義商工會議所議員は開票の結果左の諸氏が當選した 葉万臣（二七票）朱榮貴（二六票）瑞發商店（二五票）蘇茂令（二三票）施合發材木店（二八票）賀秀太郎（二六票）嘉義物産（二五票）河野淸吉（二四票）有田忠治（二三票）嘉義自動車（一六票）次点施天福（一五票）

嘉義商議の 官選議員 廿五日任命

嘉義商工會議所の官選議員は廿五日附次の通り總督より任命された

嘉義電燈株式會社　株式會社嘉義銀行　天龍木材株式會社　株式會社彰化銀行　合資會社丞利商行　林木根　加瀨德十郎　白井一　嘉義軌道株式會社　九金合名會社

嘉義商工會議所議員を命ず（各通）

嘉義商議 民選開票 投票率八六％

【嘉義電話】嘉義商工會議所議員選擧は二十五日午前九時より開始されたが、定刻前より有權者が押し寄せ午後二時投票を締切つた、投票數は三三票で投票率は八六％に達し午後三時から開票した

貯銀總會 廿五日無事終了

台灣貯蓄銀行第三十三期定時株主總會は二十五日午前十時から台北

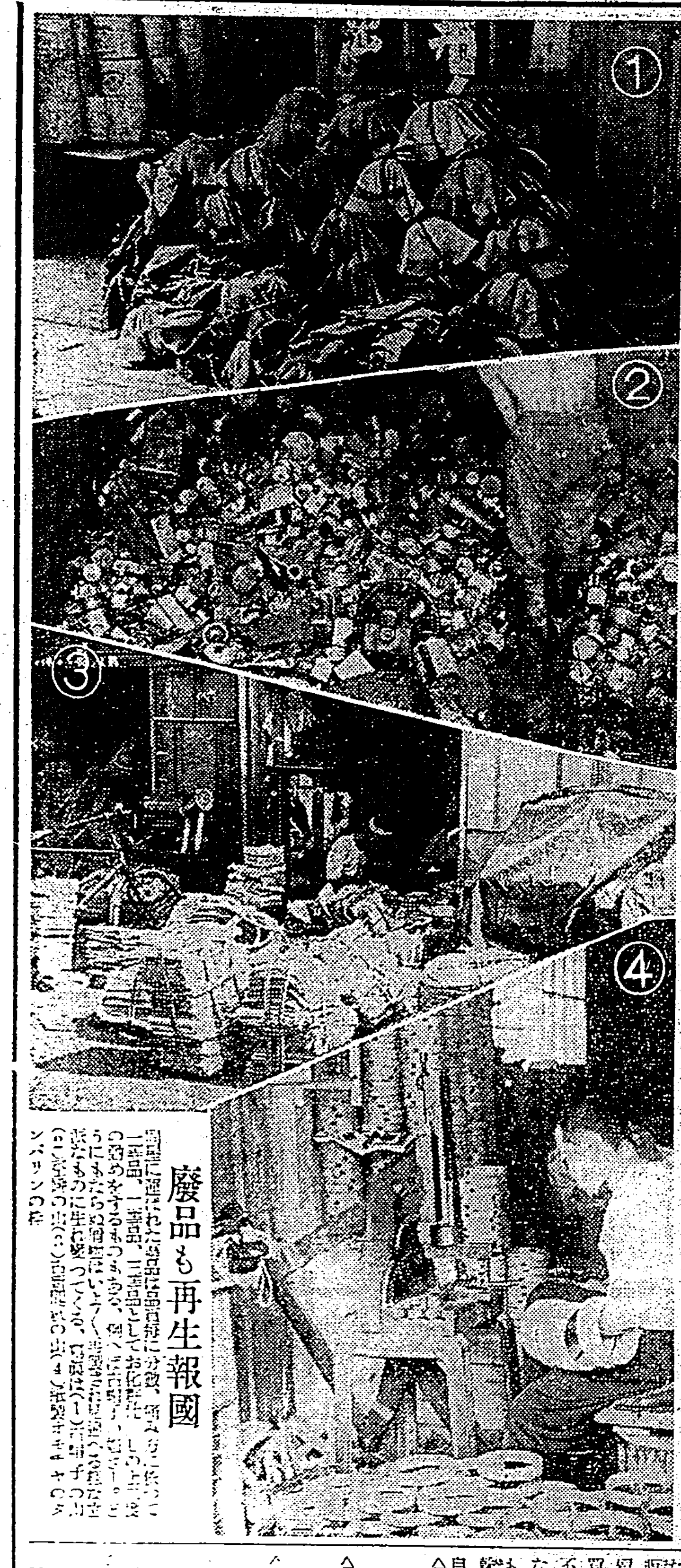

廢品も再生報國

[illegible]

丸糯は續騰

蓬萊も新高値

【神戸二十五日發本社支局特電】米界の閑況蓬萊は愈々固く七銀相場、北部物十二円四十五錢と新高値に出來、八銀四十五錢ヤリの四十錢買、九銀六十錢ヤリの四十五錢買唱へ當限は昨今受渡しに忙しい二期丸糯は七、八銀十四円四十五錢買人の六十錢賣りで過日來續騰の形である

南邦自動車總會

一割配當可決 重役二名辭任

南邦自動車株式會社の第四回定時總會は廿五日午前十時市內表町の同社で開催せられた、柴田、高橋、陳氏、三瀦各取締役、池田監査役を始め出席株主十三名、委任狀五十七名、此の株數二千三百八十株、計一万二千百七十三株（株主總數百三十七名、一万五千株の內）に達し、木村社長不在の爲め柴田專務代つて議長席に着き本年上期の營業報告に次ぎ池田監査役の監査報告あり株主古川二郎氏より後期繰越金を割いて積立金を增額しては如何との提議あり議長よりその御希望に對し今後尊重する旨答へ滿場一致原案承認（配當年一割據置）を可決、次に取締役江原範郎氏の辭任に關する件と監査役任期滿了で改選の件は株主側の動議に依り議長一任となり滿了を機會に監査役を辭任した出來治氏の補缺には取締役堀江敬三郎氏を指名し江原、堀江兩取締役の補缺は特に指名せぬことに決定、何れも就任承諾の旨報告あり散會した

當期利益金	六、八六五（單位円）
前期繰越金	二、三九八
合計	九、二六三
內	
法定積立金	五〇〇
株主配當金（配當一割）	[illegible]
重役賞與金	六〇〇
後期繰越金	六八〇

新高軌道總會

配當年一割弱

新高軌道株式會社では本月三十一日午後二時嘉中市民館に於て第十四回定時總會を開き上半期の利益金處分案（配當は一株に付き二円年一割強增配）其他を附議するが監査役任期滿了に付改選を行ふ由利益處分案は次の通りである

事變下の製茶輸出

本年五月迄に數量二割減

【東京發國通】日本茶業中央組合の調査に依れば一月乃至五月の茶輸出額は數量四九万六千封度價額二万九千円であつて前年同期に比すると數量二二％價額一・七％の減少である、これを月別にみると五月、四月、三月は三分の一減であるが、一月及び二月は四円及び十九万三千円であつて夫々一六％及び五〇％の增加を示したので頗る懸念が緩んだのである次に國別にみると米國及び加奈陀は三万二千円で二五％增、ソ聯邦五万四千円で二〇％增、歐洲は一千円で十五錢の增であるが阿弗利加は九千円で一〇％減、近東二千円で九〇％減、印度アフガニスタンは輸入税の增率一封度につき五安、前年の一万一千円より激減無しとなり、その他は四万一千円で六二％の減少である右の如く二月に於けるソ聯邦向增は北鐵價物資取引の最終年度であつたため追加買付があつたのに原因し、また阿弗利加向增はリビヤに於ける販賣が本年度から伊太利政府の專賣となつたためこれを見越しての買溜みに原因する四、五月の輸出不振は生産價格の昂騰もさることながら生産が遲れたのにあつたのにも依ることであるから六月以降は輸出品の出廻りも順調となるから自然取引も活況を呈するだらう

（以下[illegible]）

臺南商議の 役員會

各部附人選は會頭一任

【臺南電話】臺南商工會議所では二十五日午後二時から未廣町の同所に於て役員會を開催、各部附人選件は會頭に一任した

臺南製膩總會

配當は一分增配 取締役全員重任

【臺南電話】臺南製膩株式會社では二十五日午後一時から同社事務所に於て定時總會を開催し[illegible]重役全員重任に決定した

住友生命臺北 支部長更迭

住友生命保險の臺北支部長伊藤誠一氏は廿三日附にて大阪本社勤務となり後任として[illegible]氏が任命された、同氏は既に五年になり昨年三月支部長に昇格し[illegible]めて居る

苗栗銅鑼の檢 米も好成績

苗栗、銅鑼兩驛より移出する本年第一期米の初檢查は例年より遲れて去る十九日午前は銅鑼、午後は苗栗で行はれ有馬新竹州米穀檢查所長小島郡守平山勸業主任郡農會其他の關係者立會の下に銅鑼では四百袋の內二等合格三等が六百四十三袋內二等が七袋で好成績にて終了したが例年なら二等皆無のところ本年はさきに州の方針に則り皆乾實行のお蔭だとて關係者一同欣躍してゐる

鳳山郡の 棉播付完了

高雄州鳳山郡の國策棉作付面積二九百甲歩の植付は製棉會社並に各農事實行組合の熱烈なる協力に依つて郡係員らが先頭に立つて栽培指導に從事中の處豫定通り七月二十日迄に全部の播付完了を見、素晴らしい好成績を擧げた

島內商況

正米市 丸糯反落 蓬萊不振

蓬萊　大阪市米は只今底堅く推移中の東京[illegible]あつた[illegible]十一円四十二錢と一寸安、三錢と三寸安、先に六十二寸安に寄りアト在庫米改善で中、先限は彭湖の買にて流へ二、三寸安となつたが當中不申先に二寸方戻し、でに久復確重く四十一錢、一錢先六十錢と綴る、場外時半の唱へは當四十一錢中先五十九錢買手

臺灣正米市場後場

	當	中	先
▲一期蓬萊米	[illegible]	[illegible]	[illegible]
▲一期丸糯米	[illegible]	[illegible]	[illegible]

蓬米公定相場

▲一期蓬萊米	[illegible]

蓬米現物相場

[illegible]

臺灣籾相場表

[illegible]

臺中米價（廿五日）

蓬萊米一期	一一円四七錢
出米蓬萊米一期	一九、四〇三袋

內外商況欄（二十五日）

東京當限六圓突破 低溫案じて强調

【米期】

堂島閣氣配

【大阪二十五日發本社特電】天神祭りで休日中の堂島市場は東京寄りと天候案じもあつて人氣は高く內氣配は十五錢方の高唱へであつた

堂島雜觀

【大阪二十五日發本社特電】照りつける今頃この次にむしくした天氣にでもなれば…[illegible]

米界餘聞

【大阪二十五日發本社特電】東京の當限は六圓突破となれば休日中の堂島市場も[illegible]

東京期米後場

[illegible]

神戸期米後場

[illegible]

砂糖 實需買に 期近氣丈

【大阪二十五日發本社特電】[illegible]

大阪砂糖現物（二十五日本社特電）

[illegible]

大阪砂糖清算後場

[illegible]

肥料

神戸豆粕後場

[illegible]

神戸硫安相場

[illegible]

神戸製肥市中相場

[illegible]

下關麥粉相場

[illegible]

大連特産前場況

【大連二十五日發國通】[illegible]

大連特産取引前場

[illegible]

大連特産後場

[illegible]

絲況

大阪綿絲後場

[illegible]

大阪棉花後場

[illegible]

大阪人絹後場

[illegible]

橫濱生絲後場

[illegible]

大阪重要商品（二十五日本社特電）

[illegible]

株式 內閣制度改革說に 氣迷乍ら底堅い

兜町前場況

【東京二十五日發同盟】[illegible]

東京短期後場

[illegible]

東京長期後場

[illegible]

大阪長期後場

[illegible]

大阪短期後場

[illegible]

大阪短期取組【二十五日本社特電】

[illegible]

北濱展望

【大阪二十五日發同盟】[illegible]

東西南北

[illegible]

財界 株界

【東京二十五日發本社特電】[illegible]

第三十三期決算公告

貸借對照表

[illegible]

昭和十三年七月二十五日
台北市本町二丁目四十三番地
株式會社 臺灣貯蓄銀行

御料理 御會席 竹巴 御宴會特に勉强…… 浴泉の設備あり……

大阪商船 ◎基隆出帆（台日船客お斷り）[illegible]

近海郵船 基隆出帆 [illegible]

辰馬汽船 出帆 辰和丸 二十五日出帆 桐葉丸 三十一日出帆

大連汽船 基隆出帆 大連行 [illegible]

丸一組

青年團に竹腰の國防服

株 底入完了 惡目買時代 投資ノ相談ハ丸德へ 公社債株式賣買問屋 丸德商店 台北・京町 電話四五六七番 電略マルトク

守れ銃後 島內で飲用は 我等の誇り 人氣溢るゝ 特選 高砂ビール 島內獨占 生ビール

內科 小兒科 呼吸器病 台北市末廣町 淺井病院 入院隨意・電三四〇二番

內科 小兒科 (入院隨時) 宗町台銀前 天野醫院 電話三二五三番 醫學博士 天野一男

全くうまい 靑瓶 サクラビール

和泉式部の歌（上）

小柏千枝

万葉集の直情的表現から、古今集時代になると、技巧的に流された表現へと移つて行つた。換言すれば、前者は内容的表現を主としたのに對し、後者は形式表現を主とするものになつた。それ故、万葉集が素朴な心の叫びであり、感情そのままの飾り無き表現であつたのが、次第に技巧的修飾的なものへとおちようとした時に當り、和泉式部は自我好色と共に行き詰つた歌壇に革新の叫びをあげ、當時の陳腐な歌風、生氣ある表現を注ぎ込まうとしたのである。從つて革新者の誰でもがさうである様に當時としては餘り迎へられず式部死後次第に文學的價値を認められ、現在では、平安朝第一の女流歌人として見られるまでに至つた。即ち式部の歌は表現、内容共に生新であり自由であり時代より一歩先を歩いてゐた。歌に於いても又多く現存するもの丈けでも千五百首を下らない、併しここでは其の全てをとりあげることは出來ないので、そのいくつかの歌をあげ、それにより千鶻にすぎないささかな感想を述べたいと思ふ。

○

黒髪の亂れもしらず打臥せばまづかきやりし人ぞ戀しき

これは作者の抒情歌の中でもすぐれた歌として注目される。大體に式部の歌は、叙景歌より抒情歌の方がはるかに多く、式部の思想感情が抒情歌により自由に吐露されてゐると言つてよい。それにより式部の人としての粉飾なき心に接して、烈しい思慕を感ずると共に歌人としての式部に敬服の念をおこさずにはゐられない。歌意は髪の亂れも忘れて打臥してゐると自分の髪を最初にかきなでてくれた人が戀しいと云ふ。明らかに式部の最初の愛人を、なつかしむ氣持を歌つたものである。淡麗にしてしかも純情詩的な作者の表現には無技巧の中に技巧が発揮されてゐて印象的な歌である

○

物を思へば澤の螢も我身よりあくがれ出づるたまかとぞみる

螢の淡い光を魂とし、更にこの魂と結びつけたもので巧な表現がされてゐる。歌意は、心に愛があると澤にとんでゐる螢までも自分の身體から離れしさにたへかねて、ぬけ出た魂、の姿であると。その意で発想が非凡で清新である。戀愛に終始した式部ではあるが、決して戀愛の勝利者にあらずして、又戀愛に沈溺する事も出來ず、たえず悲壯感に襲はれてゐた、即ち、喜びとか、樂しりとかを歌つたものは、式部にはない。それ故式部を單に不道德な女性とのみ見るのは偏見ではあるまいか。あらゆる粉飾をとり去つた後の式部の眞の姿は、純真な、やさしい女性であらうと思はれる

□

とにかくも云はばなべてになりぬべし音に泣きてこそみせまほしけれ

何者に「嘆くことありと聞きて人の如何なる事ぞと問ひたるに」とある。歌意は自分がこの樣にかなしんでゐるといへば、言葉には限りがあるので、云ひつくす事は出來ず、かへつてあこがれへの道になつてしまふ。ただ泣きふしてしまつたら、私の悲しみがわかつて下さるでせう、と消極的なしかもしみじみとした女性らしさが溢れた歌と思はれる。

雑誌紹介

▲世界（二〇一〇號）新秩序建設運動の指導者に與ふる文（土諦）汪精衛を援機とする抗戰支那の情勢（小室誠）文化戰線の結成、血の鋼鐵工作指導者の名言、世界の一週間（〇・〇五、東京・麹町・下六番町十日本青年外交協會）

▲女性（八月號）文學言葉者へ（加藤武雄）大衆現代小説を書く人へ（北村小松）大衆文學と懸賞（北町一郎）生活報告小説の書き方（中本たか子）各頭の研究（杜牧建）全國懸賞募集案内（〇・一五、東京・小石川・林町四一懸賞出版部）

文藝の流れ

ハムバート・ウルフの新著

（ハムバート・ウルフが「さあ、見知らぬ人」といふ小氣味いい郷愁的な書に彼の幼年時代を發表してから七年になる、さて今度彼の新しい書は年を飛越してゐる、彼がオックスフォードのこれらの手習ひ次第の思ひ出を「苦闘に向ひて」と呼んでゐるが、今十七歳になつた同じ少年が試驗を受けにオックスフォードの招き寄せる魅力のある塔へ向つての旅に始まつてゐる、これはさき頃カッセルから出版されたが、彼の多くの著書のなかで恐らく一番愛讀されるものとならう

ケネス・ロバーツの「北西への道」

ケネス・ロバーツの「北西への道」は今國際的なベストセラーである、イギリスでは二つの有力な讀書倶樂部の推擧するところとなり、四週間で四版を重ねた。オーストラリアでは出版前に再版を刷つてゐて、「風と共に去りぬ」よりも賣行きは素晴しかつた。この六ケ月以内にフランス、イタリー、デンマーク、スエーデン、ドイツ、フインランド、ポーランド、ノールウエイで出版された。映畫の版權はM・G・Mの手に落ち、ケネス・ロバーツの第二の小説は一九三九年ダウブルデイ・ドーランから、發行される豫定である

高山植物

黒田米子

高嶺の花のロマンスを私はまづエーデルワイスの可憐な氣品高い姿とともに想ひうかべる

◇

ほんとうにその雲上の花は若人が愛する乙女にささげる為に命を捨てるに憚からぬ心持がする

◇

日本にはアルプスのそれが無くて、ハヤチネウスユキソウが一番近い種類といふが、私も時折机の中に大切にしまつてある友の土産のピレネーのエーデルワイスを眺めて山を想ひうかべてゐる

×　×

そして日本の山々で摘んだ愛らしい花とくらべて、深窓の乙女の姿をわが國の花に感じ、高い國の花に似た感情をもつのである

青擬刀

蛙の子

▲辰野九紫とサトウハチローは、すぐ近所同志に住つてゐるが、或朝九紫は散歩に出掛けたまま、ハチローの家に引つかかつて朝飯の御馳走になつた

▲すると、味噌汁の味に何やら黒い物がウヂャウヂャと浮いてゐるので「ハチやん、この汁の味はなんかね?」「ああ、これはオタマジャクシだよ」「えつ、あの蛙の子のオタマジャクシかい?」

▲「さうだよ、うまいものだよ、食用蛙といふのがあるね」「食用蛙のオタマジヤクシか?」

▲「こいつアうまさうぢやないんだ、うちの子供たちがね、食用蛙のオタマジヤクシを池に飼つてたんだ、そこで僕は食用蛙のオタマジヤクシなら喰へるに違ひないつてんで、味噌汁に入れてみたらうまいぢやないか、それからすつかりオタマジヤクシの味を覺えちまつてね、この頃ではオタマジヤクシでさへあればなんでもかまはず喰つてるんだね」

臺灣童謠　龍眼肉

石田道雄

龍眼肉を食べました。
食べても食べても食べました。
一ぱんしまひの種子二つ、
お手てにのせて見てました。
ポイと右手へ投げました。
コツンとかへつてコンコロコン
ポンと左手へ擲りました。
コツンとお皿へコンコロコン。
うるさいやつだがかはいいな、
拾つてポケットに入れました。
お外へ駆けて行きました。
鼓のまねして駆けました。

近視の世界

石川春夫

人間は多角形である。人により面の數は異るが、一面のみの人は絶無と云へよう。人と交るにはその人にあふ一面を持つてしなければならない、全部の面をふれさせ解らせ様とすればこそ苦痛がおこる。

心は人に見せぬがよい。やはらかいきずつきやすい心は空氣にふれて硬くなつた多角形のからの中にしまつておく方が安全である。多面をふれさせると殻がやぶれやすくなり、殻が破れて人間の臭がすると何かけがらはしさを感じさせる様になる。人間は殻の外から心をのぞいてゐるに限る。

○

私の心は石や鉄や錫や木や肉や血で出來てゐる。ある一部はついても、たたいても音もしなければ傷もつかない。

ある一部はたたけば肉の方でポコリと音はするが反撥はしない。ある一部はやはらかな爪でこすつても傷がつく。

ある一部はさはらずとも常に血が流れてゐる。

そしてある一部は火花をちらして電流を放散してゐる。

○

私にはどうも足が無い樣だ。足を見たと思つたのは幻影であつた。足なくして頭はいたづらに地三間の所をふらついてゐる。

私はまだ大地をふみしめた事がない。土台の上にすはつた事もない。頭のみふらふらと上を見、下を見、人々を見わたし、又空の中に首をつつこむ。

足がないから痛切なる苦痛は感じても切なる苦に身をつまされる事はない。

自己を忘却してそこより自己を思ひ浮すといふ事は私の場合人の為に働く事ではない。自己の忘却は自然にむかつて、己をなげ出す事、ひたりきることである。

自然と云つても山や草木のみの事ではない。すべてのもの、あるべき姿の一口に云へば美しき眺望である。

人のために働く事もこの中に入る。しかし私は人情よりも心の感に到達—形、光、色—感覚の外國語に、より多くの興味を持つ故にかく云ふものである。

○

概念なくば多くの美を把握出來る。多くの人はあまりにも概念の束縛をうけてゐるために美の何たるかをしらない。美をも概念の上にむすびつけて喜んでゐる。

花は昔より美しいとされてゐるから美しい。蛇は昔より醜いとされてゐるから醜い。かやうな概念なくば蛇も又面白いものである。

近視は、一面主観である。眼鏡をはづして感ずる雰囲気をつかみ。

眼鏡をかけ一袋の面白さを知るのである。

婦人公論　八月号

特價六拾錢　本日発賣

長期建設への道　陸軍大臣　板垣征四郎
學生諸君に望む　文部大臣　荒木貞夫
蓼科・草津・新鹿澤……馬場恒吾
東京の女・大阪の女……藤澤桓夫

時評　若い夫婦の貧しく生きる道

若い夫婦は何を目標にこの時代を生くべきか……大熊信行

□新家庭十訓……久米正雄
□異體同心の掟……井上秀子
□生理學的立場より……林髞
□若夫婦べからず十ケ條……帆足みゆき

若夫婦十箇條禁制

若い家庭の經濟に望む……日本女大教授　氏家壽子
若い夫婦の心理と生理……醫博　竹内芳衛
當世若夫婦手帖……サトウ・ハチロー　横山隆一
平塚曙生さんの新家庭
深い相互の信頼と愛情に結ばれた凡そ新時代の名にふさはしい理想的な建設的な家庭

傑作実話　若夫婦の生活
□喜びの記録……小高陽子
□荊棘の道をゆく……三木ムラ子
□探りあてた幸福……氏家芙美子
□平凡の説……野中明子

李阿大の妻「母」……中川善之助
帯刀貞代
豚木の妻……澤田信太郎
寶塚哀愁夜話……丸尾長顯
女學生の現代型……永戸俊雄
悲戀の筑波根詩人……宮崎稔
わが子に望む……窪川稲子
銀座の子……高田保
三十八年間のデパート生活を語る……古谷つる
アマゾンの謎……コフマン

□夏の夜の巷…渡邊、師岡
□若き母の願ひ…阿部艶子、大倉てつ子、小堀杏奴、四谷文子、阿部豊子、小林文枝
□來るべき洋服の名作
□八月の活け花…勅使河原蒼風

抒情舟唄集
學生と喫茶（僕の夏）
戰爭は婦人をどう變へる……山川菊榮
贊成と反對……谷川徹三
夏の十和田湖……廣津和郎・羽根田武夫
良書案内……島木健作
暑中休暇の兒童の導き方……堀七藏
法律身の上相談……片山哲
庶民金庫とは……小汀利得
世界はどう動きつつあるか……戸田均
全國婦女同胞に告ぐる書……宋美齢
支那事變一周年……岩淵辰雄

代用品時代　何が使へなくなるか？何が代用品として登場するか？非常時家庭經濟に必要な新知識
□アイス・ブレーカー□新案把手つきお座敷用蠅帳□水桂の台□アルマイト製お救り入□アルマイト製菓子冷し□モダン粉ふるひ□新案し□把手つきお盆□□

奥樣便利帖
私の履歴書
情痴の異端者…丹羽文雄
無口と我慢…双葉山定次
七の字の由來…石黒敬七
平凡から生れたもの…上原謙
圖體は乙だつた僕…岩田専太郎
期せぬ舞臺生活…瀧澤修
赤い風車の娘…明日待子
十九の春…松原操
若々しい感傷…豊田四郎

夫を尊敬すべし……伊馬鵜平
牧場物語……西脇康彦
大戰秘話　サムソノフ將軍の妻……小野光二
謙虚・無私の化身フランクリンの生涯……土井不曇
女醫の足跡……吉岡彌生
女學校ロマンス……伊東茂平
美人の標準……小河原四郎

赤ちやんの特輯
赤ちやんのストライキ……井上まつ子
早産の知識と早産兒
の育て方……醫學博士　川添正道
夏と赤ちやん……定方かめ代

讀切短篇　薔薇……高見順
讀切短篇　墨田川……濱本浩

他誌では見られざる小説欄の豪華陣
美しき世界……野上弥生子
向日葵娘……宇野千代
薔薇の騎士……大佛次郎
わが愛の書……細田民樹
南風……林芙美子
牧歌……川端康成
石狩少女……森田たま
合歓木の並木街路……長谷川時雨

東京驛前丸ビル五階（振替東京三四）中央公論社發行　内海丁三

盛夏！

汗ばんだお肌に
微風がほんのりと
よい薫りを運んで
くれる爽かさ……

香水のよさを
満喫するのは
今です。

よい薫りの永く保つ！

オリヂナル香水

原料
香水

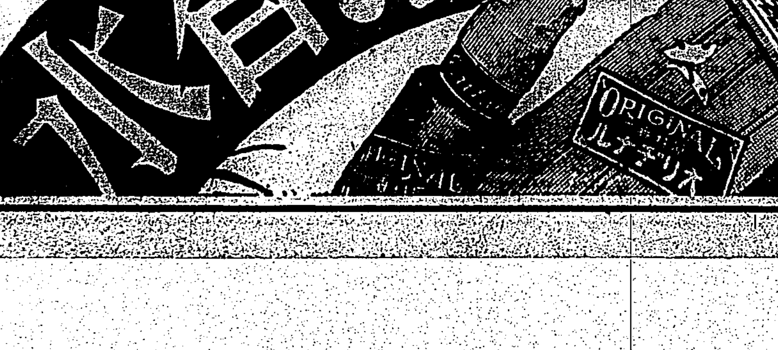

ジャスミン・ローズ・リリー・バイオレット・ヘリオトロープ等々世界の名香三十八種を調合したオリヂナルこそ
夏の粧ひの
第一要件です

★趣味の薫り
オリヂナル　ローズ
オリヂナル　リリー
オリヂナル　バイオレット
それぞれ個性に富んだ
よい薫りです

東京市日本橋區水天宮前
本舗　株式會社　安藤井筒堂